

MORALZARZAL



CRUZ DE MAYO 1993

Entrevista con:

JOSE JIMENEZ

Entrenador del Moralzarzal C.F.

SERVICIOS

TELEFONOS DE INTERES

Ayuntamiento	857 70 05
	857 74 11
Fax	857 80 55
Policía Local	908 70 09 03
Guardia Civil (Cerceda)	857 40 04
Bomberos	085
Bomberos Villalba	850 63 61
Cruz Roja Collado Villalba	850 14 62
Consultorio Médico Local	857 70 41
Urgencias Fin de semana	
Dra. Otero	857 64 48
Urgencias Centro Salud	
Collado Villalba	851 14 02
Ambulancias	859 07 87
Asistencia Social	857 70 41
Farmacia	857 70 38
Veterinario	851 75 75
Patronato Deportivo	857 79 87
Parroquia	857 70 34
Colegio Público	857 65 02
Estación RENFE	850 53 90
Desempleo INEM	850 38 88
Hidroeléctrica	850 18 32
Averías	850 04 20
Central	850 27 12
Canal de Isabel II	593 35 19
Taxi	850 71 04

CENTRO MEDICO LOCAL

HORARIO DEL CENTRO

- De 08,00 a 11,00 horas: Cita previa para consulta a demanda.
- De 09,00 a 10,30 horas: Consulta programa.
- De 10,50 a 13,00 horas: Consulta a demanda.
- De 13,15 a 14,00 horas: Visitas a domicilio.
- De 16,00 a 17,00 horas: Programa de atención a domicilio.
- De 17,00 a 21,00 horas: Urgencias.

Estas se pueden realizar, bien en el Centro de Salud de Collado Villalba (teléfono: 851 14 02). O bien, en el Consultorio Médico Local de nuestro municipio (teléfono: 857 70 41) atendidas de lunes a viernes por el Dr. Regules y los fines de semana por la Dra. Otero. Esta última presta servicio ininterrumpido durante el fin de semana.

BIBLIOTECA PUBLICA MUNICIPAL

El Horario de la Biblioteca Pública municipal sita en la calle Antón 18-20 es el siguiente:

Mañanas, de lunes a viernes, de 12.00 a 14.00 horas: Asuntos relacionados con las escuelas municipales de formación.

Tardes, de lunes a viernes, de 16.30 a 20.30 horas: Biblioteca.

Sabados, de 10.00 a 14.00 horas: Biblioteca.

SERVICIO DE AUTOBUSES HORARIO DE VERANO, A PARTIR DEL 25 DE JUNIO

SALIDAS HACIA MADRID (laborables):

*6,15 - *6,30 - 6,45 - *7,15 - 7,45 - 8,15 - 9,15 - 10,00 - *10,45 - 11,45 - *12,45 - 13,45 - 14,45 - *15,45 - *16,45 - 18,15 - 19,30 - 20,15.

SALIDAS DE MADRID (laborables):

8,00 - 9,15 - *10,30 - *11,00 - 11,30 - *12,00 - *12,30 - 13,00 - *13,30 - *14,00 - 14,30 - *15,00 - 15,30 - 17,00 - *17,30 - *18,00 - *18,30 - *19,00 - 19,30 - *20,00 - *20,30 - 21,00 - 21,45.

(*) De lunes a viernes

SALIDAS HACIA MADRID (domingos y/o festivos):

7,00 - 8,30 - 13,00 - 18,30 - 19,30 - 22,15.

SALIDAS DE MADRID (domingos y/o festivos):

9,00 - 10,00 - 14,00 - 20,30 - 23,00.

CERCANIAS RENFE

VILLALBA - ATOCHA (salidas):

6,00(a) - 6,30(x) - 6,45 - 7,00 - 7,15(a) - 7,30(x) 7,45 - 8,00(a,x) - 8,15 - 8,23(z) - 8,30(a) - 8,45 - 9,00(a) - 9,15(y) - 9,27(z) - 9,45 - 10,15 - 10,45 - 10,54 - 11,15 - 11,45 - 12,15 - 12,19(z) - 12,45 - 13,15 - 13,45((x) - 14,15(y) - 14,45 - 15,15 - 15,45 - 16,15 - 16,39(z) - 16,45 - 16,50(a) - 17,15(y) - 17,21(b) - 17,45(x) - 17,52(z) - 17,57(z) - 18,15 - 18,31(b) - 18,45 - 19,09(g) - 19,15(x) - 19,58(z) - 20,09(b) - 20,15 - 20,39 - 20,45 - 21,00(b) - 21,15 - 21,21 - 21,45 - 22,15 - 22,32(b,z) - 22,41 - 22,45 y 23,00(f).

ATOCHA - VILLALBA (salidas):

6,06(a) - 6,17 - 6,30(a,z,*) - 6,32 - 6,47(a) - 7,07 - 7,17(a) - 7,37(x) - 8,04(c,z,*) - 8,07 - 8,37 - 9,07 - 9,15(*) - 9,25(e,*) - 9,32(y) - 10,02 - 10,32 - 11,02 - 11,32(x,y) - 12,02 - 12,05(*) - 12,32 - 13,02 - 13,32 - 14,02(x) - 14,22(g,*) - 14,32 - 14,35(*) - 15,02(x) - 15,14(a,*) - 15,15(b,*) - 15,32 - 16,02 - 16,26(b,*) - 16,32(y) - 17,02(*) - 17,20 - 17,32(*) - 18,02 - 18,17(b) - 19,02 - 19,06(*) - 19,32(x) - 20,02 - 20,32 - 21,02 - 21,32 - 22,02 - 22,32 - 23,02(x) - 23,32 - 0,02.

Los trenes con (*) inician su recorrido en Atocha desde una vía distinta. Rogamos atención a los sistemas de información.

(a): laborables excepto sábados. / (b): festivos. / (c,d): sábados y festivos. / (e): diario, excepto sábados y vísperas de festivos. / (g): diario, excepto sábados. / (x): parada en Pitis tres minutos, después de Ramón y Cajal. / (y): parada en Los Peñascales un minuto, después de Las Matas. / (z): previa formalización de billete en taquilla.

DISTRIBUCION

ESTA REVISTA SE
DISTRIBUYE
GRATUITAMENTE
EN LOS COMERCIOS
O
ESTABLECIMIENTOS
ANUNCIANTES,
QUIOSCOS DE
PRENSA Y
DEPENDENCIAS
MUNICIPALES.



EDITORIAL

RESPECTO MUTUO



Este nuevo número de "MORALZARZAL" en su salida, coincide con la llegada de la temporada estival. Como consecuencia de ella que lleva inherente el buen tiempo, las vacaciones escolares y las laborales de muchos de nosotros, nuestro municipio se puebla de un gran número de personas. Vecinos que vienen a descansar y a pasar su tiempo libre de la forma más agradable posible.

Condicionantes que pueden hacer esta vida más o menos agradable hay muchos, pero creo que uno de los más importantes o que más puede influir es la limpieza viaria y el respeto hacia las zonas públicas.

El Ayuntamiento consciente de esta situación –el número de vecinos llega a multiplicarse por siete– realiza un esfuerzo, dentro de este campo, para dotar al municipio de los servicios necesarios que puedan atender a estos nuevos pobladores. Así, se instalan e incrementan en número los contenedores de residuos sólidos, de papel, de vidrio y de voluminosos, intentando lograr la máxima pulcritud. También se intenta mantener en el estado adecuado las zonas de uso y de dominio público, ya que justo en esta época, por el buen tiempo, es cuando más son utilizadas por el vecindario.

Todos estos esfuerzos no sirven de nada si el ciudadano no adopta, a su vez, una postura activa por esta nueva situación y colabora respetando estas zonas públicas y haciendo un uso adecuado de los servicios. En este caso concreto, respetando por ejemplo, las horas y días de recogida de los residuos. No realizar actos vandálicos que minen el ambiente puede ser también un factor determinante.

Seguro que si todos colaboramos hacemos de este municipio, si cabe, un lugar más agradable. ■

Pilar Venero Parra



INDICE

SERVICIOS	2
EDITORIAL	3
" A FONDO CON..."	4
INFORMACION MUNICIPAL	6
INFORMACION GRAFICA	8
ACTIVIDAD CULTURAL	10
DEPORTES	12
MEDIO AMBIENTE	13
INFORMACION AL CONSUMO	14
LA RECETA DE...	15
BUZON	15

MORALZARZAL

REVISTA DE INFORMACION LOCAL

Edita:

Ayuntamiento de Moralzarzal

Dirección y Coordinación:

Pilar Venero Parra

Redacción:

Alfredo Gasco Bermejo

Colaboradores:

Mario López
Silvia González
Fernando Santos
Alfredo Martínez
Isabel M^º de Morales
Lucía M^º Erriquez
Salvador Gallego

Publicidad:

Inmaculada Blázquez
Telf. 857 68 78
o al propio Ayuntamiento
Telf. 857 70 05

Producción:

Desarrollo de Diseño y Edición

Depósito Legal:

M-19371-1993

DISTRIBUCION GRATUITA

Las opiniones y puntos de vista expresados en las colaboraciones, entrevistas o reportajes reflejan únicamente ideas personales de sus autores.



José Jiménez Manceda,
entrenador del Moralarzal Club de Fútbol

"EL MORAL TIENE EQUIPO PARA ESTAR EN PRIMERA"

El Moralarzal ha cantado el alirón antes de tiempo. No ha tenido que esperar hasta el final para proclamarse campeón del grupo 1 de Tercera Regional, en el que ha militado esta temporada, con lo cual tiene ya una plaza garantizada en Segunda. Después de la crisis por la que atravesó hace algunos años, que le llevó casi a la desaparición, este equipo, encuadrado en el grupo de los "históricos" de la Sierra, ha resurgido y se ha propuesto hacerse con un sitio dentro de las categorías fuertes del fútbol amateur. La nueva directiva se planteó la necesidad de hacerse con los servicios de alguien que llevara a buen puerto la nave que habían fletado, que diri-

El Moral ha hecho una temporada excelente. Tanto, que ha conseguido no sólo el ascenso, sino también el título varias jornadas antes de que concluya la Liga. ¿Culpables? Varios. O, mejor, todos. Quizá uno de los principales, aunque él no quiera reconocerlo, ha sido su técnico, José Jiménez Manceda.

giera y asesorara a la plantilla. El elegido fue José Jiménez Manceda, habitante de Guadarrama, miembro de la Guardia Civil y conocedor de los entresijos de este peculiar mundo que es el del fútbol en categorías regionales.

▼ *¿Cuál ha sido la clave de la buena temporada que ha realizado el Moralarzal CF?*

"La clave, sin lugar a dudas, han sido exclusivamente los jugadores. Son chicos que han estado trabajando durante toda la temporada y se han portado muy bien. El objetivo que teníamos marcado era ascender, y lo hemos conseguido. Hemos quedado campeones con diferen-

cia, pero todo en base al trabajo que han hecho ellos".

▼ *¿El ascenso era, pues, la meta que se había marcado para la temporada?*

"Sí, sí, por descontado. Si no, no creo que me hubiesen fichado a mí, precisamente".

▼ *Entonces, ¿crees que el hecho de fichar a un entrenador es un síntoma de que el club ha adquirido una cierta seriedad? ¿Se ha llegado a un cierto nivel de profesionalidad?*

"Bueno, yo creo que tampoco se puede tachar de profesionalidad, pero en fin. Se ha tenido algún incentivo para los jugadores, pero yo creo que ellos no han luchado ni han trabajado por eso, ya que la cantidad asignada es ridícula. Es porque aquí trabajamos a gusto y se ha creado un buen ambiente".

▼ *Las primas, ¿influyen en el rendimiento de un jugador?*

"Qué va, al contrario. Un jugador no rinde más porque se le dé más dinero en primas".

▼ *¿Cómo es el ambiente dentro de la plantilla?*

"El ambiente de la plantilla, fenomenal. Los chavales son estupendos, hay una cordialidad muy buena y trabajan todos, o sea, no suele faltar nadie a los entrenamientos, y el que falta es por algún motivo justificado, bien por trabajo o bien por estudios. Pero de decir que «no voy a entrenar» por capricho, nada".

▼ *¿Crees que el Moral, por historia y tradición, y por el sistema de trabajo que se ha llevado a cabo esta temporada, tiene capacidad para mantener al equipo en una categoría superior?*

"Como mínimo, en Primera. De hecho, el objetivo que nos habíamos marcado al principio de esta temporada era subirlo, incluso a Primera. Pero luego han surgido algunas «cosuchas». Yo ceso, pero los chavales, si



siguen trabajando como lo han hecho conmigo, tienen equipo para estar en Primera".

▼ *¿Ha habido muchos refuerzos o se ha trabajado con la base de otras temporadas?*

"No, se tenía ya la base, hemos trabajado prácticamente con lo que teníamos, salvo un par de fichajes que hemos hecho, como es el caso de Carlos, un chaval de Madrid que vive en Cerceda. Casi a finales de temporada hemos fichado a un portero, porque el que teníamos, Jorge, estaba un poquito lesionado de la espalda y, por esta lesión, nos estaba fallando en algunos partidos".

▼ *¿Cuál es el sistema de juego que habéis estado utilizando?*

"Siempre hemos jugado con un 4-4-2, aunque, por los buenos resultados, a finales de temporada lo hemos hecho un poquito más ofensivo. Tanto es así, que en los tres últimos partidos hemos marcado 20 goles y no nos han hecho ninguno. Esto, quitando el domingo pasado –por el pasado día 16 de mayo–, que fuimos a Tres Cantos y ganamos 1-3".

▼ *¿Qué es lo que ha pasado este año, que el Moral era muy bueno y los de*

más muy malos? Porque tan sólo habéis perdido dos partidos...

"No. Lo que pasa es que en estas categorías no se trabaja como lo hemos hecho nosotros. Es impropio. La categoría de Tercera Regional es más bien una categoría de «amiguetes», de echar la «pachanguita». Entonces, nosotros ahí nos hemos pasado, hemos trabajado igual que se puede trabajar en Primera o igual que se puede trabajar en Preferente, lo cual ha hecho que hubiera una diferencia abismal. No obstante, hay equipos que nos han dado mucha batalla, sobre todo en la primera vuelta, como son Becerril y Pedrezuela. Después, no sé por qué circunstancia se han venido abajo".

▼ *¿Está bien conjuntado, bien compensado el equipo en cuanto a jugadores jóvenes y veteranos?*

"Sí, aunque también es cierto que tampoco tenemos muchos jugadores veteranos, salvo el caso de Michel –que tampoco es un jugador tan veterano; tiene sólo 30 años y está para jugar, por lo menos cinco temporadas más-. Michel es el saber estar en el equipo. Juega, anima, lucha... es el talismán del equipo. Si le pierde el Moral, esa baja la va a notar el equipo la temporada que viene, mucho más

◆ LA CLAVE DEL ASCENSO DEL MORALZARZAL CF, SIN LUGAR A DUDAS, HA SIDO EXCLUSIVAMENTE LOS JUGADORES

que la mía, por descontado".

▼ *¿Y los chavales jóvenes?*

"Los chavales son fenomenales. Tenemos un chaval, «Bolita», un delantero centro que es fenomenal. Juega junto a Jandro, el otro delantero, que ha conseguido esta temporada más de treinta goles, y eso que ha estado cuatro partidos sancionado, además por algo que no hizo él, ya que el árbitro se confundió en el acta y le sancionaron a él cuando tenían que haber sancionado a otro. Afortunadamente, él se lo tomó bien. Pero, en fin, no se trata de señalar a ningún jugador en concreto, ya que todos han rendido estupendamente".

▼ *Por fin, ¿tenemos al equipo ya en Primera?*

"Hombre, no sé. De momento, en Segunda, sí". ■





SESION ORDINARIA CELEBRADA EL DIA 13 DE MAYO DE 1993

El Pleno de la Corporación municipal celebró sesión ordinaria a la que asistieron la totalidad de los Concejales que conforman el mismo, bajo la Presidencia del Sr. Alcalde. En ella se adoptaron entre otros los siguientes acuerdos:

EXPEDIENTE DE CONTRATACION DE OBRAS EN EL POLIGONO LA ENCINILLA

Por unanimidad **se acuerda:** Adjudicar definitivamente la contratación por concurso del proyecto y ejecución de veintidos naves en el Polígono de Talleres, Almacenes y Servicios "La Encinilla" de esta localidad a la empresa Selesor S.A. por ser la proposición técnica y económica más ventajosa en el precio de adjudicación de 14.242 pesetas/metro cuadrado que incluye la obra de ejecución de nave terminada a nivel de estructura, cubierta incluido aislante, solera de hormigón con dos arquetas de alcantariado y jácenos de entreplanta.

EXPEDIENTE DE CONCESION DE TERRENOS PARA ESTACION DE SERVICIO

Por mayoría absoluta, constatándose el voto favorable de los Sres. Concejales del Grupo Socialista y en contra de los Sres. Concejales del Grupo Popular, justificándolo en el hecho de no ser el lugar adecuado para la ubi-

ación, **se acuerda:** Adjudicar definitivamente la concesión de los terrenos sitios en la Ctra. de Mataelpino Km. 1,250 para la instalación de una estación de servicio a la Empresa Francisco Tello S.A. por un cánón de 1.175.000 pesetas/año más 1,75 pesetas por litro vendido sobre el millón de litros.

PROYECTO DE URBANIZACION DE PRADO POLO

Por mayoría absoluta al constatarse la abstención de los Sres. Concejales del Grupo Popular, y el voto a favor de los Sres. Concejales del Grupo Socialista, **se acuerda:** Aprobar definitivamente el Proyecto de Urbanización de la finca denominada Prado Polo de esta localidad, promovida por Majoto S.A. con condiciones a cumplir por el interesado, obrantes en el informe de los Servicios Técnicos municipales.

EXPEDIENTE RAQUETA DE ACCESOS M-610

Por unanimidad, **se acuerda:**
 1º.- Aprobar el Proyecto de la Glorietta de Acceso a la Urbanización denominada "Los Morales" de esta localidad Ctra. M-610, P.K. 6,250, redactado por el Sr. Polín, Ingeniero de Caminos, con las modificaciones obrantes en el informe de los Servicios Técnicos que se notificarán al interesado.
 2º.- Aprobar el Pliego de Clausulas Económico-Administrativas para la contratación por el procedimiento

abierto de subasta de la ejecución del Proyecto, que figura como Anexo I al Acta y ordenar su publicación en el Boletín Oficial de la Comunidad de Madrid.

EXPEDIENTE DE MODIFICACION PUNTUAL DE NORMAS SUBSIDIARIAS

Por unanimidad, **se acuerda:** Aprobar provisionalmente el expediente de modificaciones puntuales de planeamiento urbanístico general del municipio, de acuerdo con el Anexo II al Acta y remitir el mismo a la Comunidad de Madrid para su aprobación definitiva.

RESOLUCION DEL RECURSO DE REPOSICION INTERPUESTO POR D. JAVIER MARTIN PASCUAL

Con informe negativo del Sr. Secretario municipal y por mayoría absoluta constántandose el voto favorable de todos los Concejales que conforman la Corporación a excepción del de la Sra. Concejales Venero, quien vota en contra por considerar que se abre una vía de flexibilidad a la interpretación de las Normas, **se acuerda:** Estimar el recurso presentado por D. Javier Martín Pascual en representación de Martín Hueriga S.L. con motivo del acuerdo de Pleno de fecha once de marzo de 1993 en base al informe del Sr. Arquitecto Municipal D. Alfredo Carda Abella, obrante en el expediente. ■

ABIERTO DE 8.30 a 4.00 h.

TRAMPANA
ven a tu bar

MORALZARZAL

S.M.S.L.
SANEAMIENTOS MORAL, S. L.
 — DEPURACION DE PISCINAS
 — RIEGOS POR ASPERSION
 — TUBERIAS Y ACCESORIOS
 — CALEFACCION

TRAVESIA DE LA CRUZ, 3 - TELEF 857 80 82
 28411 MORALZARZAL (Madrid)



ANUNCIO

La Comisión de Gobierno de este Ayuntamiento en sesión ordinaria celebrada el día veintidos de abril de mil novecientos noventa y tres, adoptó el acuerdo de aprobación de los siguientes Precios Públicos:

- **Precios Públicos para adecuar los costes del Servicio de Ejecución de agua potable a los sistemas de facturación implantados por el Canal de Isabel II:**

TIPO I (Estando el entronque a la red realizado):

CALIBRE CONTADOR	IMPORTE
13	40.000.-
15	40.000.-
20	45.000.-
30	55.000.-
40	70.000.-
50	95.000.-

TIPO II (Teniendo que realizar el entronque a la red a una distancia inferior a 7 m.):

CALIBRE ACOMETIDA	CALIBRE CONTADOR	IMPORTE
20	13	50.000.-
20	15	50.000.-
20	20	60.000.-
30	20	70.000.-
30	30	75.000.-
40	20	80.000.-
40	30	80.000.-
40	40	85.000.-
50	30	100.000.-
50	40	110.000.-
50	50	135.000.-

Lo que se hace público para general conocimiento.

En Moralarzal a cuatro de mayo de mil novecientos noventa y tres.
Firmado: Narciso López González.
Alcalde-Presidente.

ANUNCIO

La Comisión de Gobierno de este Ayuntamiento en sesión ordinaria celebrada el día seis de mayo de mil novecientos noventa y tres, adoptó el acuerdo de aprobación de los siguientes Precios Públicos:

- **Precios Públicos para el uso y disfrute de las instalaciones de la piscina municipal:**

DESCRIPCION	IMPORTE
Entradas Adultos	350.-
Entradas niños	175.-
Entradas jubilados	175.-
Abonos adultos 15 baños	3.675.-
Abonos adultos 30 baños	6.825.-
Abonos adultos 45 baños	9.450.-
Abonos adultos 60 baños	10.500.-
Abonos niños 15 baños	1.575.-
Abonos niños 30 baños	2.875.-
Abonos niños 45 baños	3.925.-
Abonos niños 60 baños	4.725.-
Abonos jubilados 15 baños	1.575.-
Abonos jubilados 30 baños	2.875.-
Abonos jubilados 45 baños	3.925.-
Abonos jubilados 60 baños	4.725.-

Lo que se hace público para general conocimiento.

En Moralarzal a once de mayo de mil novecientos noventa y tres.
Firmado: Narciso López González.
Alcalde-Presidente.

ANUNCIO

Concurso de Adjudicación de Naves. Polígono de LA ENCINILLA. Hecho público en el Boletín Oficial de la Comunidad de Madrid de fecha 21 de mayo de 1.993 el Pliego de Condiciones para la adjudicación de naves del polígono.

Se hace saber a todos los interesados que el plazo para presentar ofertas finaliza el día 25 de junio de 1.993.

Moralzarzal, 26 de mayo de 1.993.
Firmado: Narciso López González.
Alcalde-Presidente.

ANUNCIO

La Comisión de Gobierno de este Ayuntamiento en sesión ordinaria celebrada el día veintidos de abril de mil novecientos noventa y tres, adoptó el acuerdo de aprobación de los siguientes Precios Públicos:

- **Precios públicos para el uso y disfrute de las instalaciones deportivas municipales:**

Tenis	400.-
Frontenis	300.-
Pistas Deportivas	1.000.-
Pelota Vasca	450.-
Fútbol (sin focos)	4.000.-
Fútbol (con focos)	10.000.-
Gimnasia Mantenimiento Adultos	1000.-

ACUERDO DE COMISION DE GOBIERNO DE 6 DE MAYO DE 1993

- **Expediente de Compra de Camión Pluma con destino a la Brigada Municipal de Obras:**

A la vista de las ofertas presentadas por diferentes casas comerciales, la Comisión por unanimidad **acuerda:** Adjudicar la adquisición de vehículo Nissan Trade 2.8/2 para servicio de la Brigada municipal de obras a la empresa Iberauto por un importe de 4.945.000 pesetas.

Clinica Dental
MORALDENT

**PROTESIS • EMPASTES • ORTODONCIA
• ENDODONCIAS • ODONTOPEDIATRIA**

HORARIOS

De martes a sábado de 10 - 2 y de 5 - 8,30h. • miércoles tarde cerrado

C/ ANTON, 18 y 20 - 1ªH • Telf. 857 66 49 • MORALZARZAL



- FERRETERIA EN GENERAL
- MENAJE DEL HOGAR
- BRICOLAJE

Plaza de la Fragua, 7
Tel: 857 79 83

MORALZARZAL
(Madrid)



El pasado 3 de mayo, celebramos en el Parque de la Tejera de nuestra localidad, la ya tradicional fiesta de la Cruz de Mayo. Pasamos un día agradable a pesar de que cayeron tres o cuatro gotas de lluvia. El programa que este año tenía como novedad una Romería a caballo, se celebró según lo previsto.

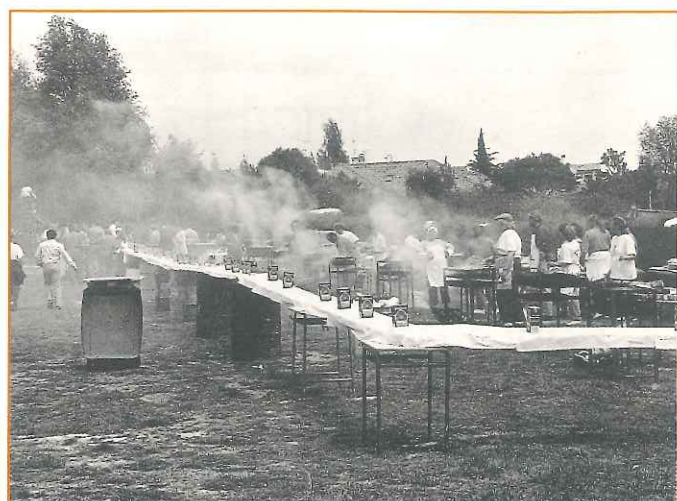



Los alumnos de 8º curso de E. G.B. de nuestro Colegio celebraron el pasado día 2 de abril una cena con objeto de recaudar fondos para realizar el viaje fin de curso. Fue servida por ellos mismos y a ella acudieron alrededor de 115 comensales, entre padres y amigos de los propios alumnos.



La Asociación de Mayores "Hogar del Jubilado" de nuestra localidad realizó una excursión al Planetario de Madrid. A ella acudió un gran número de personas.



Los alumnos del centro de Educación Infantil (3 años), participaron activamente con la Semana Cultural realizando una representación a la que acudieron los padres de los alumnos, la profesora Ana Crespo y representantes del Ayuntamiento.



El Grupo de Teatro 3ª Fila realizó una representación en la Casa de Cultura de Collado Villalba. Las obras escenificadas fueron de nuevo de Arniches.



NUESTRA BIBLIOTECA

Nuestra Biblioteca como todos sabéis se inauguró en 1981. En ese año, se ubicó en la Plaza de la Fragua y allí estuvo durante 10 años. Dada la buena acogida y gran utilización de

los vecinos, en 1991 se trasladó a un nuevo local, el situado en la calle Antón número 18, mejor acondicionado, con nuevo mobiliario, más libros, mejor equipado...

Es de carácter general y de acceso libre, abarca en sus estantes todo tipo de obras, desde infantiles históricas, pasando por científicas, novelas...

Su horario se ajusta a unas horas en las que todo el mundo tenga facilidad para visitarla, y sobre todo se establece fuera del horario escolar, siendo

Lleva funcionando desde 1981, aunque en 1991 hubo de trasladarse a otro local. Actualmente tiene 7204 volúmenes

actualmente de 16.30 a 20.30 horas de lunes a viernes y de 10.00 a 14.00 horas los sábados.

Con respecto a los usuarios de la Biblioteca, actualmente tenemos 569 socios. Es-

tos pagan una cuota anual de 200 pesetas y para hacerse socio sólo se necesita pagar esta cuota y aportar dos fotografías para el carnet.

El porcentaje de lectores afortunadamente asciende cada año, siendo ahora de 65% infantil y 35% adulto.

Tenemos unos 7.200 volúmenes, de los cuales el 95% se pueden prestar a los usuarios y el resto corresponden a obras de consulta que sólo se pueden consultar en la propia Biblioteca. Estas son enciclopedias, diccionarios...

También recibimos publicaciones periódicas. Tres diarios -EL PAIS, el ABC y AS- y revistas de carácter general como Muy Interesante, Tiempo, Natura, Revista de Occidente... pueden consultarse todos los días.

En el aspecto económico la Biblioteca se mantiene gracias a las subvenciones. Estas proceden de varias fuentes: - El Ayuntamiento, que tiene una partida en sus presupuestos anuales de 1.000.000 de pesetas. Este dinero se destina para compra de libros y la realización de diversas actividades. En el año 92, fuera de la partida inicial, el Ayuntamiento costó la adquisición de la Enciclopedia Espasa Calpe.

- Otra fuente importante de subvenciones es la Consejería de Cultura de la Comunidad de Madrid. Este año la partida destinada a nuestra Biblioteca asciende a 250.000 pesetas en libros.

- La Dirección General de la Mujer de la Comunidad de Madrid también aporta anualmente su granito de arena. Llevamos ya dos años que nos manda una subvención en libros.

- Por supuesto, también recibimos donaciones de particulares que constituyen la parte más querida de nuestra Biblioteca.

Las actividades que se organizan en la Biblioteca, tanto fuera como dentro de ella, se llevan a cabo a través de una Junta. Esta se compone de siete personas, las cuales trabajan de forma desinteresada y voluntaria con un gran esfuerzo. Desde aquí os digo que la composición de la Junta no es cerrada y que está abierta a todas aquellas personas que quieran colaborar. ■

*Silvia González Segovia
Bibliotecaria*

AIRE ACONDICIONADO

TAXIS

Juan Ibáñez Moreno
Taxis Tlfno. 90 862 52 97

Tlfno. 850 71 04 • MORALZARZAL (Madrid)

REGALOS

checo's

CERAMICA, BISUTERIA, CHALECOS,
PAÑOLETAS, CESTERIA, TOALLAS, ETC...

Pza. Constitución, 8 Tel. 857 67 29
MORALZARZAL

CLINICA VETERINARIA

MORALZARZAL

- Medicina general
- Vacunas
- Desparasitaciones
- Cirugía
- Análisis clínicos
- Nutrición
- Urgencias

Avda. de la Salud, 9 MORALZARZAL
Tº. 857 68 53 (Madrid)



SEMANA CULTURAL

Del 10 al 15 de mayo se celebró en las instalaciones del Colegio Público San Miguel Arcangel, la Semana Cultural Escolar, organizada conjuntamente por el Claustro de Profesores, la APA y la Concejalía de Educación del Ayuntamiento. En esta semana han participado activamente los casi 300 alumnos del Colegio y sus padres. Se han realizado charlas cuyos temas principales han estado referidos a los problemas que pueden tener los jóve-



nes en la actualidad: Educación Sexual, Prevención de Drogodependencias y SIDA. La Semana finalizó con un día

de juegos deportivos en las instalaciones del Polideportivo municipal. ■

Carlos Hernando de Arriba

CRUZ DE MAYO 1993

RESUMEN GASTOS DERIVADOS FESTEJOS CRUZ DE MAYO

GASTOS:

Total facturas presentadas	373.363 Pts.
Facturas abonadas por arcas municipales	11.500 Pts.
Facturas abonadas Hab. de la Junta de Biblioteca	361.863 Pts.

INGRESOS:

Ingresos declarados por Hab. de la Junta de Biblioteca	183.232 Pts.
Transferencia Ayto. a Hab. de la Junta de Biblioteca	178.631 Pts.
TOTAL INGRESOS HABILITADOS	361.863 Pts.

BALANCE

GASTOS	373.363 Pts.
INGRESOS	183.232 Pts.
DEFICIT	190.131 Pts.

NOTA DE LA CONCEJAL DE CULTURA:

Estas cuentas son públicas y están a disposición de cualquier vecino que quiera consultarlas. Estamos a vuestra disposición para cualquier tema y en el momento que lo deseéis. Aprovecho estas líneas y a colación de los malentendidos producidos por la presentación de las Cuentas de pasadas fiestas, para dejar fuera de dudas la honorabilidad, el buen hacer y la colaboración de nuestro vecino Luis Guillén que lo único que ha hecho ha sido brindar su ayuda y trabajo a la hora de organizar diferentes actividades como miembro de la Junta de la Biblioteca, no teniendo en ningún caso tratamiento especial respecto a comerciante alguno de la localidad. Actuaciones como la suya son dignas de elogio y no debemos ensuciarlas con intenciones poco claras. ■

Pilar Venero Parra

Entidades colaboradoras en la fiesta del Cruz de Mayo.

Aparte de los vecinos de la localidad, han colaborado con la fiesta las siguientes entidades: Pedro Fernández "MAHOU"; COCA-COLA; EL AGUILA, S.A.; CABO, S.A.; ALSIEMA, S.A.; HIDALGO; JUAN JOSE SABARIEGOS; MOSTOLLES; JUAN VELASCO; DANONE, S.A.; BIMBO, S.A.; JUSTO GARCIA RUBIO; ANTONIO PEREZ EGEA y LUIS GUILLÉN.

- PRENSA - REVISTAS
- ELECTRODOMESTICOS
- MUEBLES DE COCINA
- PILAS ESPECIALES
- FOTOGRAFIA
- SONIDO
- LIBROS

MARIBEL

PERTENECE A: RED



TRAVESIA LA PEÑUELA, 14 • TFNO 857 60 63 • MORALZARZAL



CALENDARIO DE SALIDAS DE LA UNION CICLISTA MORALZARZAL

RECORRIDOS TEMPORADA 1993.

- SALIDA Nº 14 • Fecha: 06-06-93 • Hora: 08.40 • Kms.: 85 • Puntos: 10 • Punto intermedio: GUADARRAMA.
 SALIDA Nº 15 • Fecha: 16-06-93 • Hora: 08.55 • Kms.: 40 • Puntos: 14 • Punto intermedio: SOTO DEL REAL.
 SALIDA Nº 16 • Fecha: 20-06-93 • Hora: 08.25 • Kms.:110 • Puntos: 14 • Punto intermedio: VALDEMANCO.
 SALIDA Nº 17 • Fecha: 27-06-93 • Hora: 08.25 • Kms.: 80 • Puntos: 8 • Punto intermedio: FRESNEDILLAS.
 SALIDA Nº 18 • Fecha: 04-07-93 • Hora: 07.55 • Kms.:105 • Puntos: 12 • Punto intermedio: NAVALCARNERO.
 SALIDA Nº 19 • Fecha: 11-07-93 • Hora: 07.55 • Kms.: 90 • Puntos: 12 • Punto intermedio: CANENCIA.
 SALIDA Nº 20 • Fecha: 18-07-93 • Hora: 07.55 • Kms.:100 • Puntos: 14 • Punto intermedio: REVENGA.
 SALIDA Nº 21 • Fecha: 25-07-93 • Hora: 07.55 • Kms.:100 • Puntos: 12 • Punto intermedio: NAVALAGAMELLA.
 SALIDA Nº 22 • Fecha: 01-08-93 • Hora: 07.55 • Kms.:100 • Puntos: 14 • Punto intermedio: RASCAFRIA



TIRO AL PLATO

Con motivo de la fiesta de la Cruz de Mayo se organizó el lunes día 3 de mayo a las 11.00 de la mañana, en el Campo de Tiro de la Encinilla, la primera Tirada Social a 25 platos. Asistieron a ella más de 40 escopetas y numerosos asistentes. A pesar de que la mañana se puso un poco desapacible por el viento no supuso impedimento para que Jose Ramon González lograra un pleno, 25 de 25, que fue muy aplaudido por todos los asistentes. Tras él quedaron empatados Fernando y Luis Angel, con 23 de 25 quienes nos brindaron un bonito desempate a muerte súbita. Este se resolvió a favor del primero quedando la clasificación como sigue: 1º Jose Ramón con 255 de 25. 2º Fernando con 23 de 25 más 10. 3º Luis Angel con 23 de 25 más 9. Con 21 de 25, Juanjo, Alfonso y Domingo. Con 20 de 25, Santiago y Yeye. Con 19, Victor y Juan Carlos. Con 17, Roque y Manolo. Con 16, Leo y Felipe.

Con 12 Fernando (junior) y Enrique. Con 11, Carlines, Mariano y Pana y con 10, Sebas.

Desde aquí como persona que regenta el campo de tiro actualmente, quiero agradecer a los visitantes y tiradores el buen comportamiento observado durante toda la tirada. También quiero agradecer a Sebastian Moreno, Res-

taurante Casa Mariano, Restaurante Casa Vicente, Bar La Bodega, Bar Roma, Bar Centro (Pirulo), Bar Juanjo, Tutto Pizza, Ayuntamiento, Los Mozos, Construcciones Alpegon, Maribel Revistas, Banesto, Paulino Escribano, Carlos Martinez, Materiales Justo Jimenez, Artesanos del Fuego, Hermanos La Fuente, Manolo Garcia, Moda y Estilo, su colaboración como casas colaboradoras y autoridades de Orden Público. A la entrega de trofeos asistió el Sr. Concejal de Deportes del Ayuntamiento D. Carlos Hernando. Desde aquí, por qué no decirlo, quiero pedir mi mas sinceras disculpas a las casas colaboradoras que donaron sus trofeos y no aparecieron en los carteles.

La entrega de trofeos fue seguida de un ameno aperitivo a base de chuletas y queso para todos los asistentes y tiradores. ■

Fernando Santos

El Campo de Tiro está abierto los sábados y domingos.



ENVIO GRATIS A DOMICILIO
AREAS LIMITADAS DE REPARTO

857 70 33

PEDIDO MINIMO 1.000 PTAS.

PLAZA DE LA CONSTITUCION, 2
MORALZARZAL (MADRID)

EMPRESA

FRANCISCO LARREA, S.A.
(V. LOPEZ)

Línea regular de viajeros
Servicio Urbano de Collado Villalba
Excursiones, Colegios y Fábricas

Antón, 16
Teléf.: 857 71 49

Fax 857 67 21
MORALZARZAL (Madrid)

Salida de Madrid:
Pº de MORET (Moncloa)

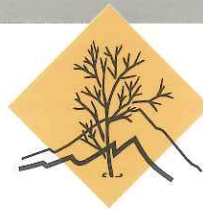

Proyecto

UN ARBOL ES UNA VIDA

Este proyecto, con el que estamos ilusionados, tiene como objetivo el que aprendamos a cuidar y a amar a los árboles porque son la fuente de la vida y sin ellos, la existencia sería imposible.

Se trata de sembrar y cuidar árboles en nuestra casa, en una simple maceta, cuidarlo y después, cuando su tamaño sea el oportuno, plantarlos en el campo y seguir cuidando de ellos. A través de estas páginas iremos explicando como se siembra y cuida cada especie de árboles, podéis coleccionar las instrucciones que aparecen en éste y posteriores números de la revista y hacer un pequeño manual. Es muy interesante!

OLMO.- Recoger las semillas maduras (color marrón) del árbol a finales de primavera. Haced un semillero con cuatro tablas, por ej. 50 cm. x 60 cm. y por debajo una red fina metáli-

ca o de plástico para que no se acumule la humedad en el fondo. Dejad unos 5 cm. entre cada semilla y unos 20 cm. por hilera y mantener húmedo (sin encharcar). El trasplante a raíz desnuda lo haremos en invierno.

PINO ALBAR Y PIÑONERO.- Recoger las piñas entre agosto y octubre. Para ambos casos recoged las piñas cuando aún estén cerradas, ponerlas al sol para que se sequen y se abran. Hacer la siembra en recipientes (por ej. tetrabrik agujereados y abiertos por arriba). Introducir tres o cuatro semillas en cada uno a 2 o 3 cm. de profundidad. No regar demasiado. Si germinan mas de una semilla, dejar sólo una. El

trasplante al monte será como mínimo al segundo invierno.

ROMERO, TOMILLO, ESPLIEGO, BREZO Y JARA.- Si queremos reproducir por semilla, las recogeremos de julio a septiembre. Utilizaremos un semillero similar al de los olmos y sembraremos con la misma pauta, echando a continuación una capa de tierra fina por encima. Se pueden trasplantar en cualquier época. Si queremos reproducir por esqueje, hacer estaquillas de 5 a 8 cm. para plantar en septiembre. Para el estaquillado seguir las siguientes instrucciones:

1. Buscar una planta que tenga muchas ramas y elegir una de las nuevas. Cortarla con tijera sin producir desgarras a la planta, tienen que tener entre 15 y 20 cm.

2. Quitar la mitad de las hojas hacia abajo para que enraicen mejor e introducir las en un semillero.

3. Colocar el semillero en un lugar con luz pero protegido del sol directo y de las heladas, por ej. dentro de casa.

4. Regad a menudo sin encharcar y cuando echen raíces, trasplantarlas a macetas, dejar pasar un año aproximadamente y luego al campo.

En sucesivos números y si el espacio de esta revista nos lo permite, iremos incluyendo otras especies acorde con la época en que nos encontramos. Aprovechamos la ocasión para recordar que respetéis los nidos de las aves y mamíferos, procurad no ensuciar el campo ni el pueblo, no salir de las pistas o caminos con cualquier tipo de vehículos y en fin, no ir contra todo aquello que deteriore el equilibrio natural. Hasta la próxima. ■

Alfredo Martínez
Asociación Pueblo Verde



Avda. de España, 30
Tel. 857 77 22

MORALZARZAL
MADRID

Autoservicio



LUIS GUILLEN

Plaza de la Constitución, 12
Teléf. 857 70 15

MORALZARZAL
(Madrid)



DERECHOS DE LOS CONSUMIDORES Y USUARIOS

Los derechos de los consumidores y usuarios están recogidos, fundamentalmente en la LEY GENERAL PARA LA DEFENSA DE LOS CONSUMIDORES Y USUARIOS (Ley 26/1.984, de 19 de julio).

En dicha ley se indica que son "derechos básicos" de los consumidores y usuarios:

- La protección de la salud y seguridad.
- La protección de los intereses económicos y sociales.
- La reparación por daños y perjuicios.
- La información y educación en materia de consumo.
- La representación, consulta y participación.
- La protección ante situaciones de inferioridad, subordinación o indefensión.

Estos derechos son irrenunciables, es decir, que la renuncia previa de ellos, aunque sea por escrito, es nula.

Derecho a la protección de la salud y seguridad. Significa que los productos, actividades y servicios puestos en el mercado a disposición de los consumidores o usuarios no implicarán riesgos para la salud o seguridad de éstos, salvo lo usual o reglamentariamente admitido en condiciones normales y previsibles de utilización.

Derecho a la protección de los intereses económicos y sociales. Es decir, que la publicidad, promociones y ofertas, las ventas con regalo o vales, los sorteos, las cláusulas de los contratos, las garantías de los productos... no sea FALSA o induzca a ERROR, y que las condiciones y garantías ofrecidas serán exigidas por los consumidores y usuarios.

Derecho a la reparación por daños y perjuicios. El consumidor y usuario tiene derecho a ser indemnizado por los daños y perjuicios ocasionados por el consumo de bienes o la utilización de productos y servicios, salvo

que sea por culpa suya.

Derecho a la información. El consumidor o usuario tiene derecho a conocer suficientemente las verdaderas características de los productos o servicios que se le ofrecen mediante las ETIQUETAS, PUBLICIDAD, FOLLETOS ...

Derecho a la educación. Con el fin de canalizar las conductas inadecuadas que puedan ocasionar enfermedades o accidentes, así como corregir las prácticas comerciales erróneas producidas por hábitos adquiridos y también paliar la indefensión del consumidor y usuario ante la influencia de la publicidad.

Derecho a la representación, consulta y participación. Por medio de las Asociaciones de Consumidores y Usuarios.

Protección ante situaciones de inferioridad, subordinación o indefensión. Dado que en muchas ocasiones el consumidor o usuario está en inferioridad con respecto al productor, comerciante o proveedor, por lo que la Administración toma una serie de medidas para equilibrar estas situaciones. ■

*Isabel María de Morales Trallero
Veterinaria*

EL CANAL DE ISABEL II REALIZA LAS SIGUIENTES RECOMENDACIONES PARA EL AHORRO EN EL CONSUMO DE AGUA:

1. Cierre ligeramente las llaves de paso de su vivienda para disminuir el caudal que sale por los grifos.
 2. Cierre el grifo cuando no lo necesite. Un grifo puede gastar entre 8 y 16 litros por minuto.
 3. Dúchese en lugar de bañarse. Usará entre 20 y 30 litros en vez de 100 y 150. Acorte el tiempo que fluye de la ducha. Cierre el grifo mientras se enjabona.
 4. Si se ducha en una bañera, tápela y retenga el agua. Con ella puede fregar los suelos.
 5. Llene moderadamente el lavabo para lavarse la cara, las manos o afeitarse. No mantenga abierto el grifo.
 6. Coloque en el interior de la cisterna una o dos botellas llenas de agua. Cada vez que la use ahorrará uno o dos litros de agua. (cuidado de no interferir con el mecanismo de cierre de la cisterna)
 7. No use el inodoro como un cubo de basura. No eche nada en el que obligue a usar innecesariamente la cisterna.
 8. Después de usar la cisterna, asegúrese de que el cierre funciona correctamente y no sigue fluyendo el agua.
 9. Persiga las pérdidas de agua. Arregle las suyas y avísenos de las nuestras. De cuenta al Canal de Isabel II de cualquier pérdida de agua que vea en la calle.
 10. Use el lavavajillas y la lavadora sólo cuando estén llenos. Si están por la mitad, desperdiciamos 30 litros por lavado.
- Sin vuestra colaboración, será difícil superar la presente situación que puede llegar a ser angustiosa.

Tu Ayuntamiento

RESTAURANTE EL BERROCAL



Calle Huerta, 23
Teléf. 857 79 66

MORALZARZAL
(Madrid)

MOBILIARIO DE COMERCIO, S.L.

ESTANTERIAS Y MUEBLES DE OFICINA

Avda. de Monte Pinar, 5 – Telf. 854 16 10
28440 GUADARRAMA (Madrid)



LUCIA MARIA ERRIQUEZ

Regenta en la actualidad el establecimiento denominado Pizzarella Solopizza, único de la localidad donde se pueden probar estas especialidades.



quisita manera de comer pasta italiana tan difundida entre los españoles. ¡Buen provecho! ■

SPAGHETTI CARBONARA (4 PERSONAS)

INGREDIENTES:

500 grs. de espaguetis.
200 grs. de beicon en una loncha.
200 grs. de nata (1 Tetrabrik pequeño).
2 huevos.
2 sobres de queso rayado.
Una pizca de nuez moscada.
Pimienta y sal al gusto.

PREPARACION:

Se hierben los espaguetis en agua salada durante 15 minutos.
Mientras, se baten los huevos y se

mezcla la nata, la pizca de nuez moscada, pimienta y sal al gusto.

En una sartén se pone al fuego la mantequilla, se le añade el beicon (picado en cubos), y cuando esté dorado se le agraga el huevo y la nata, previamente batidos. Cuando empieza a espesar se le agregan los espaguetis y el queso rayado, se revuelve sin permitir que se pegue al fondo de la sartén.

Cuando el huevo esté cocido y adherido a los espaguetis, están listos para servir.

Ideal un vino Chianti tinto para acompañar esta fácil, nutritiva y ex-

BUZON

A modo de introducción de esta nueva revista, quiero felicitar a los organizadores de la misma, Concejalía de Cultura, Asociación Pueblo Verde, Amigos de la Juerga... por su oferta cultural para el pueblo de Moralarzal. Pues pienso que servirá en un plazo relativamente corto de tiempo para que los vecinos de Moralarzal se conozcan entre sí cada día mejor. En conversaciones con la Concejalía de Cultura, representada en la persona de Pilar Venero, nos brinda su de-

partamento para intentar conectar con la juventud de nuestra localidad a través de nuestra revista y para ayudarles a descubrir el mundo laboral de la hostelería.

Quizá mirando hacia un tiempo no demasiado lejano estos proyectos serían una quimera pero hoy día nuestro pueblo se está situando en el lugar que le corresponde dentro de la Comunidad y por este motivo, no debemos perder el tren del desarrollo. Bien es sabido que nuestro pueblo siempre ha sido eminentemente ganadero, pero los tiempos condicionan el crecimiento de otras actividades, como la hostelería.

Aunque la crisis está vapuleando a todos los sectores debemos de pensar que en un tiempo más o menos corto volvamos a retomar el ritmo de nuestra economía y para entonces deberíamos estar suficientemente preparados para competir con el reto europeo y aquí juega un papel muy importante nuestra juventud.

Europa mira hacia Moralarzal, aún siendo una localidad relativamente pequeña nos tienen localizados en el corazón de España. De hecho, hay mapas editados en Francia donde figura específicamente nuestra localidad. ■

Salvador Gallego Jimenez

Estilo y Moda

CONFECCION DE SEÑORA Y CABALLERO

— Fabricantes de punto
— Precios de fabrica

Huerta, 35
MORALARZAL

Teléf. 857 68 12

INSTALACIONES ELECTRICAS

ANTENAS, ALARMAS, PORTEROS
Y VIDEOPORTEROS

Carlos Martínez Martín

C/ Antón, 57
Tlfo. 857 68 75

28411 MORALARZAL
(Madrid)

Ana León González

RESTAURANTE

CASA MARIANO

CORDERO Y COCHINILLO ASADO
CARNES A LA BRASA

Ctra. Villalba, 6 – Fuente la Salud

Teléfono 857 80 95

MORALARZAL (Madrid)

CHALETS



LANZAMIENTO
NUEVA FASE

EN MORALZARZAL

(Entre Villalba y Cerceda)



- EN PARCELA DE 250 M² MINIMA.
- CHALET DOS PLANTAS.
- TRES Y CUATRO DORMITORIOS.
- DOS BAÑOS Y ASEO.
- SALON-COMEDOR.
- COCINA.
- GARAGE.
- CALEFACCION POR PROPANO.
- CONSTRUCCION DE 1^a.

FACILIDADES 15 AÑOS

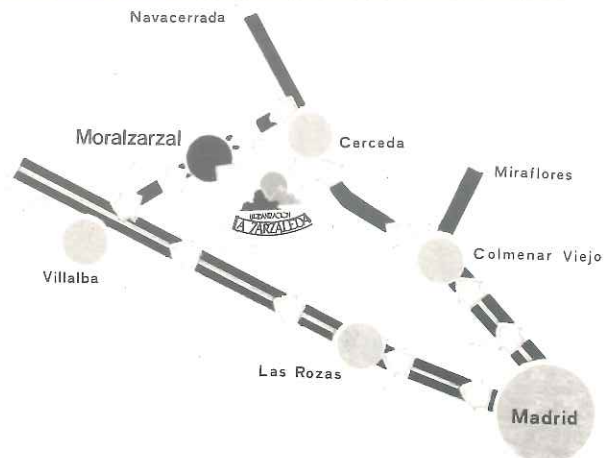

Informa y vende:

LA ZARZALED A, S.L. C/ Velázquez, 10 - 2º izq. Madrid. Tel. 435 91 91 • En la urbanización todos los días, incluso festivos.