

MORALZARZAL



ASÍ SERÁ EL NUEVO EDIFICIO DEL AYUNTAMIENTO

Las obras duplican el espacio de que se disponía anteriormente

EL MORALZARZAL CF, CON EL ASCENSO COMO OBJETIVO

El día 18 de septiembre se inicia la temporada 1994-95

SERVICIOS

TELEFONOS DE INTERES

Ayuntamiento	857 70 05
	857 74 11
Fax	857 80 55
Policía Local	908 70 09 03
Guardia Civil (Cerceda)	857 40 04
Bomberos	085
Bomberos Villalba	850 63 61
Cruz Roja Collado Villalba	850 14 62
Consultorio Médico Local	857 70 41
Urgencias Fin de semana	
Dra. Oteo	857 64 48
Urgencias Centro Salud	
Collado Villalba	851 14 02
Ambulancias	859 07 87
Asistencia Social	857 70 41
Farmacia	857 70 38
Veterinario	851 75 75
Patronato Deportivo	857 79 87
Parroquia	857 70 34
Colegio Público	857 65 02
Estación RENFE	850 53 90
Desempleo INEM	850 38 88
Hidroeléctrica	850 18 32
Averías	850 04 20
Central	850 27 12
Canal de Isabel II	593 35 19

CENTRO MEDICO LOCAL

HORARIO DEL CENTRO

- De 08,00 a 11,00 horas: Cita previa para consulta a demanda.
- De 09,00 a 10,30 horas: Consulta programa.
- De 10,50 a 13,00 horas: Consulta a demanda.
- De 13,15 a 14,00 horas: Visitas a domicilio.
- De 16,00 a 17,00 horas: Programa de atención a domicilio.
- De 17,00 a 21,00 horas: Urgencias.

Estas se pueden realizar, bien en el Centro de Salud de Collado Villalba (teléfono: 851 14 02). O bien, en el Consultorio Médico Local de nuestro municipio (teléfono: 857 70 41) atendidas de lunes a viernes por el Dr. Regules y los fines de semana por la Dra. Oteo. Esta última presta servicio ininterrumpido durante el fin de semana.

BIBLIOTECA PUBLICA MUNICIPAL (HORARIO DE INVIERNO)

El Horario de la Biblioteca Pública municipal sita en la calle Antón 18-20 es el siguiente:

De 12,00 a 14,00 horas y de 16,30 a 20,30 horas, y también para las Escuelas Municipales de formación, Escuela Infantil, etc.

SERVICIO DE AUTOBUSES (HORARIO DE INVIERNO)

SALIDAS HACIA MADRID (laborables):

*6,15 - *6,30 - 6,45 - *7,00 - 7,15 - *7,45 - 8,15 - 9,15 - *9,45 - 10,00 - *10,45 - 11,45 - *13,45 - 14,45 - *15,45 - *16,45 - 18,20 - *19,15 - 20,15.

SALIDAS DE MADRID (laborables):

*7,00 - 8,00 - 9,15 - 11,30 - 13,00 - *13,30 - *14,00 - 14,30 - *15,00 - 15,30 - *16,00 - 17,00 - *18,00 - *19,00 - 19,30 - *20,00 - *20,30 - *21,00 - *21,30 - 21,45.

(*) De lunes a viernes

SALIDAS HACIA MADRID (domingos y/o festivos):

8,00 - 13,00 - 18,30 - 19,30.

SALIDAS DE MADRID (domingos y/o festivos):

9,30 - 14,00 - 20,30.

CERCANIAS RENFE

VILLALBA - ATOCHA (salidas):

6,00(a) - 6,30(x) - 6,45 - 7,00 - 7,15(a) - 7,30(x) 7,45 - 8,00(a,x) - 8,15 - 8,23(z) - 8,30(a) - 8,45 - 9,00(a) - 9,15(y) - 9,27(z) - 9,45 - 10,15 - 10,45 - 10,54 - 11,15 - 11,45 - 12,15 - 12,19(z) - 12,45 - 13,15 - 13,45(x) - 14,15(y) - 14,45 - 15,15 - 15,45 -- 16,15 - 16,39(z) - 16,45 - 16,50(a) - 17,15(y) - 17,21(b) - 17,45(x) - 17,52(z) - 17,57(z) - 18,15 - 18,31(b) - 18,45 - 19,09(g) - 19,15(x) - 19,58(z) - 20,09(b) - 20,15 - 20,39 - 20,45 - 21,00(b) - 21,15 - 21,21 - 21,45 - 22,15 - 22,32(b,z) - 22,41 - 22,45 y 23,00(f).

ATOCHA - VILLALBA (salidas):

6,06(a) - 6,17 - 6,30(a,z,*) - 6,32 - 6,47(a) - 7,07 - 7,17(a) - 7,37(x) - 8,04(c,z,*) - 8,07 - 8,37 - 9,07 - 9,15(*) - 9,25(e,*) - 9,32(y) - 10,02 - 10,32 - 11,02 - 11,32(x,y) - 12,02 - 12,05(*) - 12,32 - 13,02 - 13,32 - 14,02(x) - 14,22(g,*) - 14,32 - 14,35(*) - 15,02(x) - 15,14(a,*) - 15,15(b,*) - 15,32 - 16,02 - 16,26(b,*) - 16,32(y) - 17,02(*) - 17,20 - 17,32(*) - 18,02 - 18,17(b) - 19,02 - 19,06(*) - 19,32(x) - 20,02 - 20,32 - 21,02 - 21,32 - 22,02 - 22,32 - 23,02(x) - 23,32 - 0,02.

Los trenes con (*) inician su recorrido en Atocha desde una vía distinta. Rogamos atención a los sistemas de información.

(a): laborables excepto sábados. / (b): festivos. / (c,d): sábados y festivos. / (e): diario, excepto sábados y vísperas de festivos. / (g): diario, excepto sábados. / (x): parada en Pitis tres minutos, después de Ramón y Cajal. / (y): parada en Los Peñascales un minuto, después de Las Matas. / (z): previa formalización de billete en taquilla.

DISTRIBUCION

ESTA REVISTA SE
DISTRIBUYE
GRATUITAMENTE
EN LOS COMERCIOS
O
ESTABLECIMIENTOS
ANUNCIANTES,
QUIOSCOS DE
PRENSA Y
DEPENDENCIAS
MUNICIPALES.



EDITORIAL

La salida a la calle de este número de "MORALZARZAL" coincidirá con la finalización de un caluroso verano y el comienzo de las Fiestas Patronales, culminando con ellas una intensa actividad cultural. El deporte, las verbenas populares, el cine al aire libre, las exposiciones de todo tipo en la sala "Toril"... han sido lo más destacado que hemos ofrecido a vecinos, colonia veraniega y visitantes de este municipio a lo largo del verano.

Ahora, con el regreso de los veraneantes a sus domicilios de la gran ciudad, las calles del municipio de Moralzarzal se quedan con cierto sosiego y serenidad, esperando la llegada del otoño y dando entrada a otras actividades culturales, como son las escuelas municipales, baile, música, teatro, etcétera, donde debemos poner todo nuestro trabajo e imaginación al servicio de nuestros vecinos, dándoles un motivo para salir de sus hogares y fomentar algo tan importante y tan escaso en nuestros días como el diálogo entre nuestros conciudadanos. Y si, a lo largo del curso, has logrado una sola buena amistad, habrá merecido la pena el esfuerzo realizado, pues no olvidemos que vivimos en un pequeño pueblo, donde el saludo de buenos días o buenas tardes es lo que embellece nuestra sociedad.

Y, para terminar, deseo que paséis unas Felices Fiestas Patronales en honor de nuestra Patrona, la Virgen del Rosario. ■

Carlos Hernando de Arriba



INDICE

SERVICIOS	2
EDITORIAL	3
" A FONDO CON..."	4
INFORMACION MUNICIPAL	6
INFORMACION GRAFICA	8
JUVENTUD	9
CULTURA	10
DEPORTES	12
INFORMACION AL CONSUMO	14
LA RECETA DE	15
BUZON	15

MORALZARZAL

REVISTA DE INFORMACION LOCAL

Edita:

Ayuntamiento de Moralzarzal

Dirección y Coordinación:

Carlos Hernando de Arriba

Redacción:

Alfredo Gasco Bermejo

Colaboradores:

José Ignacio Jiménez
Isabel María Morales Trallero
José Crespo
Serafín Hernández
Marta Fernández

Publicidad:

Inmaculada Blázquez
Telf. 857 68 78
o al propio Ayuntamiento
Telf. 857 70 05

Producción:

Desarrollo de Diseño y Edición

Depósito Legal:

M-19371-1993

DISTRIBUCION GRATUITA

Las opiniones y puntos de vista expresados en las colaboraciones, entrevistas o reportajes reflejan únicamente ideas personales de sus autores.





Foto: E. CORTES

El Antiguo mercado se ha añadido al proyecto.

ASI SERA EL NUEVO AYUNTAMIENTO DE MORALZARZAL

La remodelación ha duplicado el espacio disponible

El edificio del Ayuntamiento de Moralzarzal está sufriendo una profunda remodelación. Tanto, que ha sido derribado por completo, a excepción de su fachada, y está siendo reconstruido de una manera moderna y, sobre todo, funcional.

La fachada es lo único que se conserva del edificio anterior. De hecho, en el proyecto original no estaba previsto conservarla. Pero, posteriormente, las peticiones de un grupo de vecinos y los problemas que acarrearía derribarla - sus muros se comunican directamente con los de las casas contiguas, con

lo que su derribo afectaría a dichas casas- llevaron al Pleno de la localidad a decidir mantenerlo, con lo que el proyecto original tuvo que ser remodelado a tal efecto.

El motivo de la reforma de la Casa Consistorial no es otro que el auge de población que están experimen-

tando, en general, los pueblos de la Sierra en los últimos años; y, en concreto, Moralzarzal. Dicho auge ha provocado un mayor volumen de trabajo en las dependencias municipales, con la consiguiente falta de espacio para poder atender lo mejor posible este volumen de trabajo. El Ayuntamiento se quedaba pequeño en todos los aspectos: no había oficinas suficientes, no había archivo...

Las obras está previsto que concluyan en el primer semestre del próximo año. La previsión apunta al mes de marzo, aunque, dando un poco de margen, pudiera ser el de abril.

▼ EL NUEVO PROYECTO

El nuevo proyecto de la Casa Consistorial de Moralzarzal, elaborado por Alfredo Carda, José Antonio García y Juan M. Saelens, contempla un edificio de dos plantas y sótano. A la planta del edificio anterior, hay que sumar el espacio que ocupaba el antiguo mercado municipal, que ha sido añadido al edificio, con lo que se consigue un total de 350 metros cuadrados construidos por planta, además de un sótano de unos 160 metros cuadrados. Teniendo en cuenta que el edificio anterior constaba de dos plantas de 170 metros cuadrados cada una, realmente se duplica el espacio disponible.

▼ DISTRIBUCION

La planta baja va a tener una novedad que va a saltar a la vista enseguida, y es que la puerta de entrada se va a desplazar con respecto a su ubicación anterior. Antes, estaba situada a la derecha de la fachada, mientras que ahora se va a situar en el centro de la misma. La puerta anterior se convertirá en una ventana. También se podrá acceder al edificio por la parte trasera, por donde antes estaba el mercado.

Nada más entrar al edificio, habrá un hall que servirá para atender al público. A la izquierda, estará el despacho del secretario y el área administrativa general, mientras que, a la derecha, se situará el área económica: recaudación, hacienda, intervención, etcétera. Más o menos en el cen-



tro, se situarán los aseos, el hueco del ascensor y la escalera. Y en la parte posterior, estará el juzgado y dos oficinas que se destinarán, casi con seguridad, a la policía municipal y a concejales, lo cual supone también una innovación con respecto al edificio anterior.

En la planta superior, a la izquierda, se va a ubicar el despacho del alcalde y otros para concejales, mientras que, a la derecha, estará el salón de Plenos. Este nuevo salón se ha concebido ya para once concejales, que serán los que tenga el municipio en las próximas elecciones municipales, precisamente por el aumento de población del que hablábamos antes. Además, tendrá capacidad para que unas cuarenta personas puedan asistir a los Plenos como público, cosa que tampoco se podía hacer hasta ahora. Por detrás, estará la sala de comisiones y los despachos de los grupos políticos.

Por último, el sótano albergará una de las salas claves del edificio, el archivo, que servirá para descongestionar completamente los despachos actuales y para llevar una mejor organización en los documentos. En el sótano, se sitúa también el ascensor y las salas de contadores y maquinaria, además de un almacén para distintos usos.

En definitiva, se trata de una obra ambiciosa pero necesaria, que, según palabras del arquitecto municipal, Alfredo Carda, "responde a las necesidades del municipio. El edificio anterior se nos quedaba pequeño en todos los sentidos; es más, éste nos queda justo para las necesidades del pueblo". ■

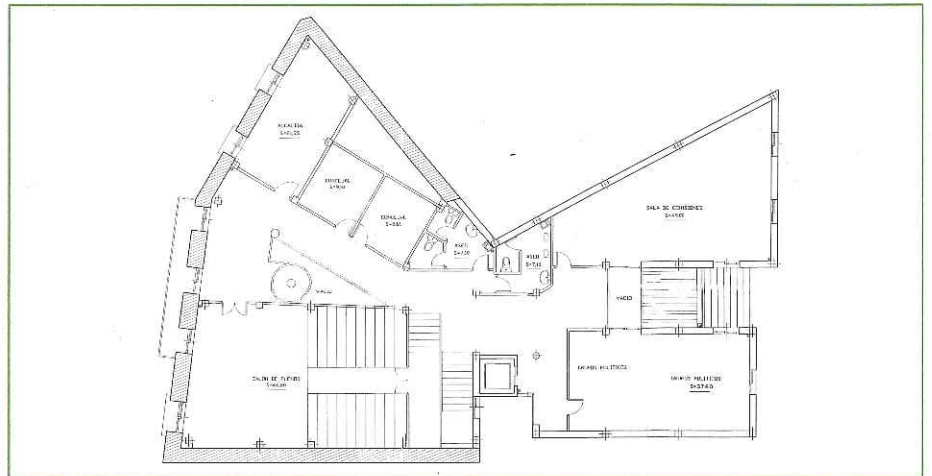

Plano de la planta superior.

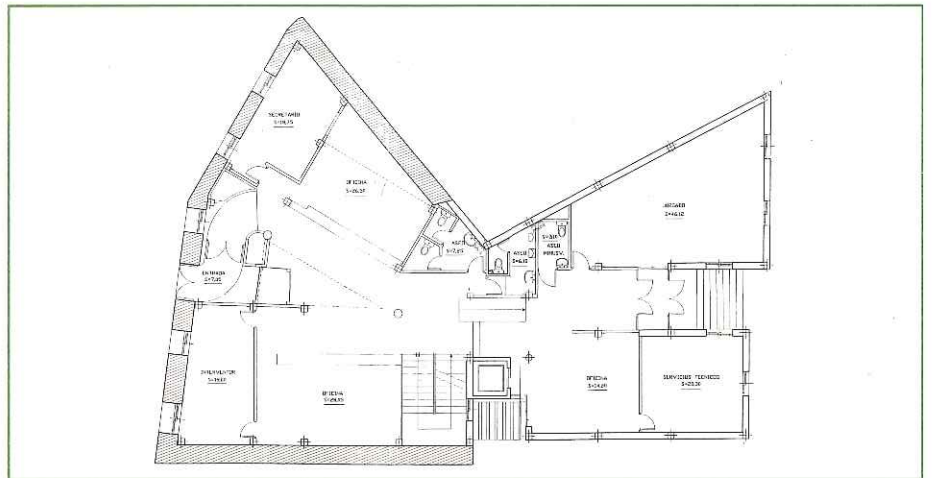

Plano de la planta baja.

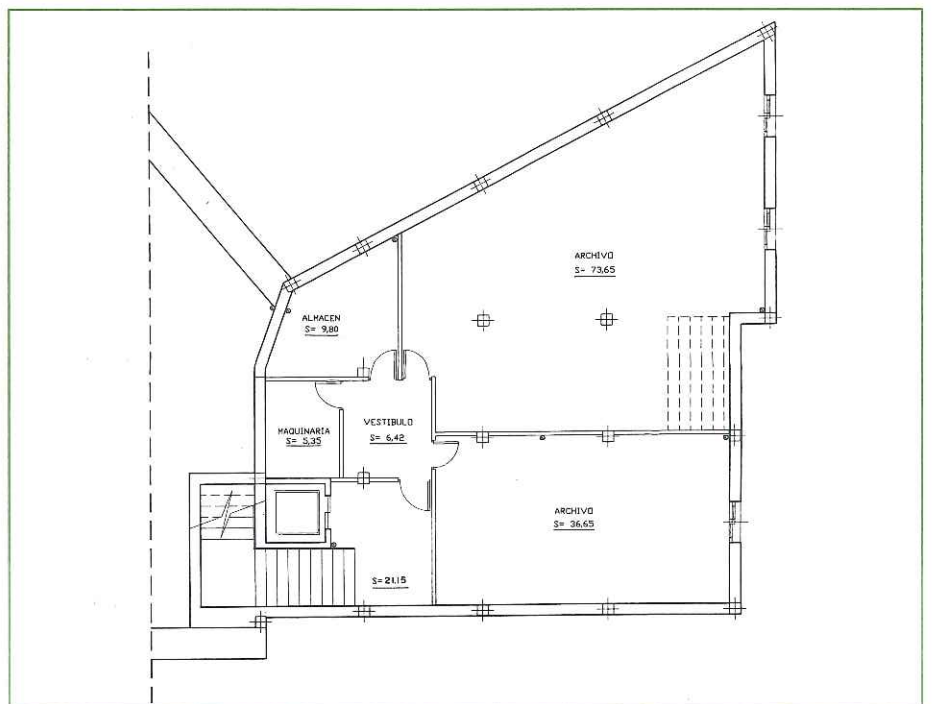

Plano de la planta sotano.



S.M.S.L.
SANEAMIENTOS MORAL, S. L.

- DEPURACION DE PISCINAS
- RIEGOS POR ASPERSION
- TUBERIAS Y ACCESORIOS
- CALEFACCION

TRAVESIA DE LA CRUZ, 3 - TELEF 857 80 82
 28411 MORALZARZAL (Madrid)



SESION ORDINARIA CELEBRADA EL DIA 21 DE JULIO DE 1994

El Pleno de la Corporación celebró Sesión a la que asistieron los Sres. Concejales y en ella se adoptaron los siguientes acuerdos:

ESCUELA DE NIÑOS

Por unanimidad se **acuerda**:

PRIMERO.- Aprobar la desafectación de las dos actuales edificaciones destinadas a viviendas de profesores en el Grupo Escolar "San Miguel Arcangel", por encontrarse dichas viviendas desocupadas y ser contrario su uso a lo dispuesto en la Ley 30/84.

SEGUNDO.- Aprobar el Proyecto Técnico de ejecución de Casa del niño en Moralzarzal, redactado por los servicios Técnicos Municipales, con un Presupuesto de ejecución por contrata de CINCO MILLONES TREINTA Y DOS MIL TRESCIENTAS CUARENTA Y UNA PESETAS (5.032.341 PESETAS), así como el Pliego de condiciones económico administrativas recogido como Anexo I al acta.

POLIGONO TAS "LA ENCINILLA"

Por unanimidad se **acuerda**:

PRIMERO.- Adjudicar definitivamente la nave sita en CI Guadarrama, 16 (Nave A8) a Construcciones Benavente, S.L., representada por D. Antonio Benavente Jiménez, con N.I.F. nº: 879057-B y con domicilio social en Pz. Fernández Cudero, 11 de Collado Villalba (Madrid).

SEGUNDO.- Adjudicar definitivamente las parcelas C3 y C4 a la Sociedad Construcciones Perez Egea, S.A., representada por D. Antonio Perez Egea con D.N.I. nº 17.116.220 y con domicilio social en CI Manuel, 2, 1º de Colmenar Viejo (Madrid). Se autoriza la compensación de las cantidades a abonar por la compra-venta de las parcelas contra Certificaciones de Obra del citado constructor en el Polígono.

TERCERO.- En el caso de las adjudicaciones de las parcelas del tipo C, adjudicadas a Construcciones Perez Egea, se autoriza a los adjudicatarios la construcción de sus propias naves

con las mismas condiciones estéticas, de volumen, alturas y características edificatorias a las restantes dieciséis naves ejecutadas por el Ayuntamiento.

En este caso, siguen vigentes los plazos establecidos en el Pliego de Condiciones de Adjudicación para la solitud de la Licencia de Obra y la Licencia de Apertura, a contar desde la firma de la Escritura.

ADJUDICACION DE SOLAR MUNICIPAL

Por unanimidad se **acuerda**:

Aprobar la cesión de derechos y adjudicar definitivamente a D. Dalmacio Vega Bravo, con D.N.I. nº 12.732.571, el solar urbano denominado 13B1 del Sector 8 (Chaparralillos), de superficie 287,5 m², con superficie edificable de 138,50 m² en el precio de 3.378.125 pts más IVA.

LICENCIA DE AUTO-TAXI

Por unanimidad se **acuerda**:

Aprobar el Pliego de Clausulas Administrativas para la adjudicación mediante Concurso de una licencia de la Clase A) Auto-Taxi para el Servicio de Transporte urbano de viajeros de automóviles ligeros que figura como Anexo II al presente Acta.

BARRIO DE LA TEJERA

Por unanimidad se **acuerda**:

PRIMERO.- Aprobar el Proyecto Técnico de ejecución de las obras de pavimentación en el Barrio de la Tejera, redactado por el Servicio de Equipamientos Municipales de la Consejería de Cooperación de la Comunidad de Madrid, incluido en el Plan Cuatrienal de inversiones de la citada Consejería, con un presupuesto inicial de contrata de 35.717.158 de pesetas; financiado al 70% por la Consejería de Cooperación.

SEGUNDO.- Aprobar la redacción de un modificado del Proyecto que contemple el Alumbrado público de las zonas a urbanizar, unidades de obra no contempladas en Proyecto,

solicitando de la Consejería la redacción del documento y su financiación con cargo al Plan cuatrienal.

TERCERO.- Solicitar de la Consejería de Cooperación, la contratación y seguimiento de las obras, por tener suficiente capacidad técnica para su ejecución.

NUEVO COLEGIO PUBLICO

Por unanimidad se **acuerda**:

PRIMERO.- Aprobar el Proyecto de ejecución de cuatro aulas en el C.P. "San Miguel Arcangel", remitido por la unidad técnica de construcción de la Dirección Provincial del Ministerio de Educación y Ciencia; con las siguientes condiciones impuestas por la Ordenanza Estética de construcciones en suelo urbano de las NN.SS de Planeamiento de Moralzarzal de 23 de julio de 1.992:

- La fachada deberá reformarse modificando el ladrillo visto por la ejecución de zocalo de piedra granítica de 1,20 metros y enfoscado, pintado de color claro de la gama de las tierras.

CERTIFICACIONES DE OBRA

Por unanimidad se **acuerda**:

PRIMERO.- Aprobar la certificación número uno presentada por Construcciones Perez Egea S.A. por las obras de urbanización del Polígono municipal de Talleres Almacenes y Servicios La Encinilla de esta localidad, que asciende a 12.580.215 pesetas.

SEGUNDO.- Aprobar la certificación correspondiente al modificado número uno presentada por Construcciones Perez Egea S.A. por las obras de urbanización del Polígono municipal de Talleres Almacenes y Servicios La Encinilla de esta localidad, que asciende a 3.931.433 pesetas.

- Número 2 de ejecución de nueva Casa Consistorial. Por unanimidad se acuerda: * Aprobar la certificación número dos presentada por Construcciones Edisan S.A. por las obras de ejecución de la nueva Casa Consistorial de esta localidad, que asciende a 8.639.276 pesetas, I.V.A. incluido.



EQUIPAMIENTO DE LA CASA DE CULTURA

Por unanimidad se **acuerda:**

Aprobar el Pliego de Condiciones para la adquisición del equipamiento y mobiliario de la nueva Casa de Cultura de Moralzarzal, ajustado al presupuesto detallado del mismo incluido como Anexo III al Acta.

NORMAS DE PLANTEAMIENTO

La Corporación, considerando que el acuerdo referido infringe el ordenamiento jurídico y es lesivo para los intereses municipales, por unanimidad de todos sus miembros de Derecho, **acuerda:**

PRIMERO.- Interponer recurso Contencioso Administrativo ante la Sala competente del Tribunal Superior de Justicia de Madrid, contra la referida Orden de la Consejería de Política Territorial.

SEGUNDO.- De conformidad con lo dispuesto en el artículo 447 pfo. 2º de la Ley Orgánica del Poder Judicial, otorgar la representación y defensa de la Administración Municipal a D. Santiago Perdices Rivero, Secretario de la Corporación y Letrado Consistorial.

NOMBRES DE CALLES

Por unanimidad se **acuerda:**

Aprobar la reordenación de calles propuesta por el equipo Técnico encargado de la ejecución del callejero municipal a reserva de la aprobación definitiva del Callejero Oficial del municipio.

DECLARACION DE MUNICIPIO TURISTICO

Por unanimidad se **acuerda:**

Solicitar de la Consejería de Economía de la Comunidad de Madrid la declaración de este municipio como zona de gran afluencia turística y como tal habilitar a los comercios de la localidad para poder desarrollar su actividad durante todos los dominios y festivos del año. ■

SESION EXTRAORDINARIA CELEBRADA EL DIA 17 DE AGOSTO DE 1994

El Pleno de la Corporación celebró Sesión a la que asistieron los Sres. Concejales y en ella se adoptaron los siguientes acuerdos:

POLIGONO TAS LA ENCINILLA

Por unanimidad se **acuerda:**

PRIMERO.- Aprobar el modificado número 1, de las obras de ejecución de naves en el Polígono de la Encinilla cuyo presupuesto total actual asciende a 58.131.856 de pesetas.

SEGUNDO.- Denegar la propuesta de resolución de contrato de la Empresa Selesor, por modificaciones de contrato superiores al veinte por ciento legalmente establecido, por no acreditarse incumplimientos de la Administración conforme a la propuesta de la Comisión de Urbanismo ut supra descrita.

HERRENES DEL REVENTON

Por unanimidad se **acuerda:**

PRIMERO.- Denegar el recurso de reposición instado por la sociedad promotora del Proyecto de Urbanización, por entender que no aporta elementos de hecho contradictorios a los extensos informes de los servicios técnicos municipales que sirvieron de base al acuerdo recurrido, con la excepción de invasiones de suelo de cesión obligatoria al Municipio por terceros adquirentes, extremo éste no comprobado por los servicios técnicos municipales. En ningún caso se aceptan los argumentos de la Dirección Facultativa del Proyecto, alegando que los cambios introducidos obedecen a criterios técnicos de mejora y viabilidad de Proyecto, puesto que, se entienden dichas modificaciones como sustanciales y necesitadas de previa aprobación municipal, por cuanto, la ejecución de un proyecto de urbanización por la iniciativa privada no es otra cosa que la encomienda de la gestión y desarrollo urbano a privados por cuenta de la Administración actuante

y por lo tanto, ningún Director Faultativo puede arrogarse las competencias públicas de inspección y control de las actuaciones urbanísticas.

SEGUNDO.- Por lo expuesto en el apartado primero, y desde la notificación de la presente desestimación, el recurrente deberá cumplir cuanto se ordenaba en el acuerdo recurrido, computándose los plazos establecidos en el mismo desde la fecha de recepción del presente y en los mismos términos del acuerdo recurrido, en lo que se refiere a las obras de urbanización a reformar para efectuar la recepción provisional. En cuanto a los defectos de superficie de zonas públicas, se suspende cualquier medida de ejecución hasta la comprobación de las presuntas invasiones de terceros, manteniéndose las medidas cautelares actualmente anotadas en el Registro de la Propiedad.

CERTIFICACIONES DE OBRAS

Por unanimidad se **acuerda:**

PRIMERO.- Aprobar la certificación número 1, de la obra de retranqueo de tubería de 200 mm. al servicio del sector 6, adjudicada a Liceranzu S.A., por importe de 634.630 pesetas.

SEGUNDO.- Aprobar la certificación número 2, de la obra de ejecución de naves en el Polígono de la Encinilla, adjudicada a Selesor S.A., condicionada a la aceptación del Ingeniero Director en los términos del informe de los Servicios Municipales; por importe de 15.433.370.

TERCERO.- Aprobar la certificación número 2 (ordinaria) de la obra de urbanización del Polígono de la Encinilla, adjudicada a Construcciones Pérez Egea S.A., por importe de 6.335.657.

SUBASTA DE SOLARES

Por unanimidad se **acuerda:**

Declarar desierta la primera subasta celebrada, convocando segunda subasta en los mismos términos acordados en el acuerdo arriba descrito. ■

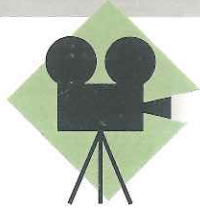

ACTIVIDADES PARA JOVENES

Moralzarzal fue escenario, a finales del pasado mes de junio, de una serie de actos dentro de la Semana de la Juventud, organizada por las Concejalías de Juventud de las localidades se-

rranas de Alpedrete, Becerril, Cercedilla, Collado Mediano, Guadarrama, Los Molinos, Moralzarzal y Navacerrada.

El teatro de calle, en la Plaza de la Constitución, y una excursión de mo-

tos antiguas, que partió de Los Molinos y realizó una larga parada en nuestra localidad, fueron las dos actividades realizadas con este motivo en Moralzarzal. ■



Foto: E. CORTÉS



Foto: E. CORTÉS



Foto: E. CORTÉS

LEGUINA INAGURO EL POLIDEPORTIVO

El presidente de la Comunidad de Madrid, Joaquín Leguina, nos visitó el pasado día XXXXX, para llevar a cabo la inauguración oficial del polideportivo escolar de Moralzarzal. Leguina realizó una panorámica por la localidad y departió con nuestras autoridades, que hicieron llegar al presidente los principales asuntos relacionados con Moralzarzal que atañen a la Comunidad. ■

ABIERTO DE 8.30 a 4.00 h.

TANBANA

ven a tu bar

MORALZARZAL

CENTRO VETERINARIO MORALZARZAL



animal

CENTRO DE ALIMENTACION ANIMAL

ALIMENTOS PARA ANIMALES

Avda. de la Salud, 9 • Tlf. 857 68 53 • MORALZARZAL (Madrid)



EL SERVICIO DE INFORMACION JUVENIL VUELVE A LA NORMALIDAD

Apartir del mes de octubre, el Servicio de Información Juvenil vuelve a la normalidad. Continúa con su horario de atención al público todos los martes, de 4,30 a 8,30 de la tarde, con información sobre oposiciones, becas, cursos, actividades de tiempo libre...



Mascota del servicio de juventud.

más pueblos donde se lleva a cabo el programa de Juventud. Durante el mes de noviembre, se llevará a cabo el "Curso Básico de Animación Socio-Cultural en el Tiempo Libre" para jóvenes de 16 a 29 años.

Este curso se realizará en colaboración con la Escuela de Animación de la Comunidad de Madrid. La duración del mismo es de cinco fines de semana (sábados por la mañana y tarde, y domingos por la mañana) y se impartirá en la Casa de Juventud de Cercedilla.

A partir de noviembre y desde la Concejalía de Mujer en colaboración con la Concejalía de Juventud, se llevará a cabo un ciclo de charlas-colquio para la mujer. ■

Marta Fernández

A lo largo del siguiente trimestre (octubre a diciembre), se anunciarán los distintos talleres y actividades para jóvenes que se van a realizar en Morzarzal, así como en los de-

TOROS, AMBIENTE Y OTROS ASPECTOS FESTIVOS, BASES DEL PREGON GANADOR

Toros, bailes, fuegos artificiales, Frascuelo... Estos elementos, tan propios de las Fiestas Patronales de Morzarzal, han servido de base a M^a Angeles López Arribas para confeccionar el que será el pregón de las Fiestas 1994. La propia autora dará lectura a

su pregón, el próximo viernes, día 23 de septiembre, a las 14 horas.

M^a Angeles fue la ganadora del concurso que, como ya es habitual, la Junta de la Biblioteca, con el patrocinio de la Concejalía de Cultura, convocó para elegir el pregón de este año. Los pre-

gonos confeccionados por Marta García y Chus Fernández, por una parte, y por Javier Pérez, por otra, fueron segundo y tercer, respectivamente, en este concurso. Cada uno de ellos recibió como premio 18.000, 12.000 y 6.000 pesetas.

TEXTO DEL PREGON GANADOR

Las Fiestas de nuestro pueblo llegaron un año más. Con sus toros, sus encierros, que de aquí es lo más popular.

Con el buen vino de este pueblo los muchachos se animarán, también los que no son muchachos y... ¿por qué no, alguno más?

Este año, Frascuelo la hora no la dirá, pero yo estoy segura que a su hora comenzarán.

Con la charanga, empezamos el día con ilusión, después llega el encierro y pasamos mucha tensión.

Más tarde, en la corrida, criticamos un poco más. Uno dice que si es morucho, otro que si anda mal, el caso es comentar algo aunque no se entienda "na".

La afición se repatea si al torero le sale mal, si no le sacan en hombros y con unas cuantas palmadas, le dicen: muy bien, chaval. La noche se nos acerca, la música suena ya y con sus grandes orquestas al pueblo le hacen bailar.

También tenemos la feria, con su ambiente peculiar, en ella disfruta-

mos todos y los niños los que más, montando en los caballitos que les gustan a rabiar.

Por último, llegan los fuegos y la cena tradicional, que tras la bendición de párroco, todos podemos cenar.

Nuestro patrón San Miguel Arcángel su mano nos tenderá, y el señor Alcalde propone: cuidado un año más.

Sólo me queda deciros que gracias por escuchar el pregón que os escribo sobre mi pueblo, Morzarzal. ■



POEMAS SATIRICOS

En el Congreso y Senado dicen que van a instalar sillones para ocuparlos quienes amen la verdad.

Los sillones no se han hecho, los ocupantes tampoco, por eso los lapiceros no se mueven de sus lechos.

La verdad sólo la usamos para desvirtuar mentiras, si alguno dudáis de ésto ahí están Sus Señorías.

El Aznar y su bigote, a la Moncloa llegarán, si no se opone Felipe en el centro la "calzá".

La calzada es peligrosa, muy difícil de cruzar. Como no crucen deprisa a las puertas quedarán.

Atrás espera el Suárez, que también la pretendía, que se una con Carrillo y jueguen una partida.

Mientras tanto, el santo Job tendrá que darles paciencia, que la espera será larga y hace falta resistencia.

Felipe es una oquedad que esconde muchas mentiras. Como tantas nos contó, no se acuerda de ninguna.

Con ese carácter frío que le da tranquilidad, con una sonrisa a medias finge de todos pasar.

Si alguno se las recuerda, se refugia en el pasado y dice que, cuando Franco, cosas más graves pasaron.

Rajar, raja como un loro, aunque nada venga a cuento. Él piensa que le creemos y está feliz y contento.

El asturiano Carrillo dio la impresión de llegar, pero se confundió de camino y tuvo que regresar.

Cuando volvió del exilio rosas rojas sólo vio, pero pronto se dio cuenta que rojo no era el color.

En el jardín se quedó sin rosas ni compañeros. Las rosas se marchitaron y los amigos se fueron.

Tanta gloria los dé Dios como frases se inventaron. Se sentirán satisfechos, ¡pero a mí! ¿no me engañaron?

Serafín Hernández García



Felipe González

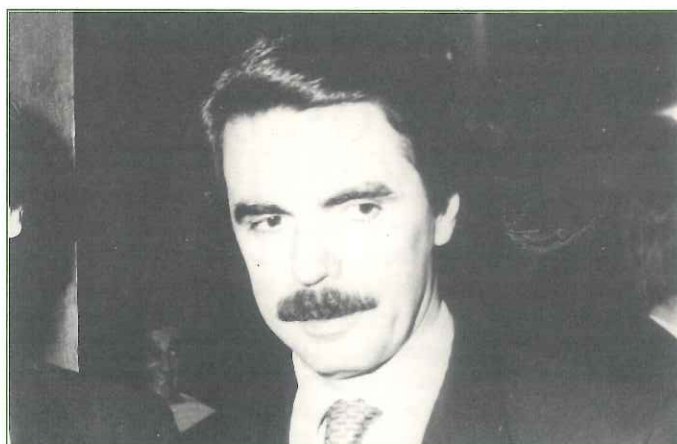

José M^a Aznar

CENTRO VETERINARIO MORALZARZAL

CLINICA VETERINARIA

- Medicina general
- Vacunaciones
- Desparasitaciones
- Cirugía
- Radiología
- Análisis clínicos
- Nutrición
- Baños y Peluquería
- Identificación animal
- Visitas a domicilio
- Urgencias

Avda. de la Salud, 9 Tº. 857 68 53 MORALZARZAL (Madrid)

GUARDERIA

NENUFARES

C/ RINCON, 3
HORARIO DE 9 a 17h.
"HORARIO AMPLIABLE"

de 0 a 4 años

TLF. 857 60 85
MORALZARZAL

ABIERTA MATRICULA



J. CRESPO

La Casa De La Cultura será, por fin, Terminada.

LA CASA DE CULTURA, DE NUEVO EN MARCHA

La empresa "Construcciones y Restauraciones" ha sido la encargada de finalizar la construcción del edificio, que se espera esté finalizada en un plazo de unos seis meses.

La Casa de Cultura tendrá dos plantas, que albergarán distintas salas destinadas a actividades de música, baile, cerámica, trabajos manuales, etcétera. Contará además

A mediados del pasado mes de agosto, se reanudaron las obras de la Casa de Cultura de Moralzarzal, paralizadas en su día por problemas económicos.

con un bar en el que se podrán practicar juegos de mesa, y un auditorio al aire libre que albergará actuaciones musicales, representaciones teatrales, espectáculos musicales.

Los mayores también tendrán su sitio en la Casa de Cultura.

Se habilitarán para ellos dos salas, en las que podrán llevar a cabo sus actividades lúdicas y de recreo. ■

UN GRUPO DE NIÑAS ALEMANAS VISITÓ MORALZARZAL

Un grupo de niñas alemanas visitó Moralzarzal el pasado mes de julio, con objeto de representar una obra de teatro con los diálogos en castellano. La iniciativa partió del profesor de español de su instituto, en la ciudad de Göppingen, en el Sur de Alemania, Pedro Heilig, que se puso en contacto con Juan José Cuesta, profesor del colegio de Moralzarzal y organizó el viaje dentro del programa de actividades de dicho centro lectivo alemán. También colaboraron la Concejala de Cultura de Villalba y la AMPA de Moralzarzal.

La obra de teatro, una comedia de Vital Aza, se representó en la Casa de Cultura de Collado Villalba y en el parque de El raso, en Moralzarzal. A la representación asistió Soledad Iglesias, subdirectora territorial de Educación.

Las niñas estuvieron alojadas en nuestra localidad, en casas de familias que se ofrecieron para ello. De hecho, hay que destacar la buena predisposición de los habitantes del municipio para esta iniciativa, ya que hubo muchas más familias que niñas.

En el capítulo de anécdotas, hay que señalar que, en la obra, aparece un chico. Pero el encargado de representar el papel no pudo venir, por lo que fue el propio profesor alemán el que "hizo de chico". ■

EMPRESA
FRANCISCO LARREA, S.A.
(V. LOPEZ)

Línea regular de viajeros
Servicio Urbano de Collado Villalba
Excursiones, Colegios y Fábricas

Antón, 16
Teléf. 857 71 49
Fax 857 67 21

Salida de Madrid:
MORALZARZAL (Madrid) Pº de MORET (Moncloa)

SoloPizza

...se comen solos...

GUADARRAMA
Tel.: 854 77 04
ALFONSO SENRA, 47 • GUADARRAMA
HORARIO DE REPARTO:
de 13'00 a 16'00 y de 20'00 a 24'00 HORAS

MORALZARZAL
Tel.: 857 70 33
C/ DE LA IGLESIA, 2 • MORALZARZAL
HORARIO DE REPARTO:
de 13'00 a 16'00 y de 19'30 a 24'00 HORAS

...Y SUCURSALES EN TODA ESPAÑA

SERVICIO GRATUITO A DOMICIO
En menos de 30 minutos

PIZZAS ESTILO ITALIANO

L & P
Peletería

TALLERES PROPIOS
DISEÑO TRANSFORMACIONES Y CONSERVACIÓN

C/ Peñuelas, 22
Tel.: 857 65 66
28411 MORALZARZAL (Madrid)



Foto: E. CORTÉS

EL MORAL, CON EL ASCENSO COMO OBJETIVO

El próximo día 18 de septiembre se inicia una temporada más dentro del fútbol regional madrileño. El Moralzarzal CF afronta la campaña 94-95 con un claro objetivo: lograr el ascenso a Primera Regional.

Para ello, ha realizado un total de ocho incorporaciones en la plantilla. Deme, Cuqui, Jesús, Adrados, Maroto, Alí, Antonio y José Carlos serán jugadores del Moral para esta campaña, ocupando las plazas de algunos jugadores históricos dentro del club, como es el caso de Michel y Angel Guillén.

Precisamente, éste último sigue en el club como segundo entrenador, ayudando en su tarea a Pedro Hernández, que sigue siendo el primer técnico.

El Moral echará a andar el día 18 en el campo de La Cabrera, uno de los rivales a batir en la lucha por el ascenso, así como lo serán también el Alpedrete -recién descendido de Primera-, el San Lorenzo y los que ya lo fueran el pasado año, el At. Cercedilla y el At. Villalba.

Su primer encuentro en casa tendrá lugar el domingo, día 25, a las 12 horas, en plenas Fiestas Patronales, frente a La Caldereta de Hoyo de Manzanares. ■

LA SELECCION ESPAÑOLA TRIUNFO EN EL PEDRO HERRERO

La Selección Española fue la auténtica protagonista de la XXXI edición del Trofeo Pedro Herrero, que se disputó el pasado día 4 de agosto, organizado por la Unión Ciclista de Moralzarzal. Dos de sus miembros, Igor González y Victoriano Fernández, cruzaron la meta cogidos de la mano como vencedores.

Hay que destacar el elevado número de participantes -se cubrió el máximo previsto por la organización, doscientos corredores, e incluso hubo

algunos que no pudieron tomar la salida por sobrepasar dicho número-.

En cuanto a la carrera, fue un auténtico paseo para la Selección Nacional, que protagonizó una escapada en bloque, en la que se metieron nueve de sus diez componentes, además de Jesús Peral (Soliss) y Víctor M. Gómez (Otero), que nada pudieron hacer para evitar el triunfo de los seleccionados. Ambos cruzaron la meta en tercera y cuarta posición, respectivamente. ■

UNION CICLISTA MORALZARZAL. CALENDARIO DE SALIDAS

SALIDA Nº 29	● FECHA: 18-09-94	● HORA: 09,10	● Kms.: 80	● PUNTOS: 5	● Punto intermedio: Cavanillas
SALIDA Nº 30	● FECHA: 25-09-94	● HORA: 09,10	● Kms.: 75	● PUNTOS: 5	● Punto intermedio: Cruz Verde
SALIDA Nº 31	● FECHA: 02-10-94	● HORA: 09,25	● Kms.: 65	● PUNTOS: 3	● Punto intermedio: Guadalix
SALIDA Nº 32	● FECHA: 09-10-94	● HORA: 09,40	● Kms.: 50	● PUNTOS: 3	● Punto intermedio: Valdemorillo
SALIDA Nº 33	● FECHA: 16-10-94	● HORA: 10,10	● Kms.: 45	● PUNTOS: 3	● Punto intermedio: Soto
SALIDA Nº 34	● FECHA: 23-10-94	● HORA: 10,25	● Kms.: 50	● PUNTOS: 3	● Punto intermedio: Guadarrama
SALIDA Nº 35	● FECHA: 30-10-94	● HORA: 10,25	● Kms.: 50	● PUNTOS: 3	● Punto intermedio: Soto



UN MILLAR DE PARTICIPANTES EN LA VIII FIESTA DEPORTIVA

Durante el pasado mes de agosto, se celebró la VIII Fiesta Deportiva de Moralzarzal, con una gran participación.

En total, intervinieron 958 participantes, procedentes de Torreledones, El Escorial, San Lorenzo, Los Molinos, Villalba, Navacerrada, Becerril, Cerceda y, por supuesto, Moralzarzal.

Todos los inscritos tuvieron su regalo, unos una camiseta y otros un llavero, y hubo trofeos para los tres primeros clasificados en las diferentes categorías y disciplinas.

Ha habido mucha emoción en todas las competiciones. Prueba de ello han sido las finales que se han disputado durante la última semana de agosto.

El día 28 se celebró la entrega de premios a los ganadores, con gran afluencia de público.

Estos fueron los ganadores: **FUTBOL Senior:** Veteranos. **Juvenil:** La Herradura "B". **FUTBOL 7 Infantil:** Ten Moral. **Alevín:** La Bodega. **FUTBOL SALA Absoluto:** Sepultura. **Cadete:** Inter Boys. **Infantil:** La Herradurita. **CHITO:** Javier Estévez y Carlos Estévez. **Primera pareja local:** Miguel Angel Alonso y Miguel Angel Polentinos. **Mejor tirada:** Javier Estévez. **PETANCA (tripletas):** Julián Rodríguez, Jesús Rodríguez y Enrique Rodríguez. **NATACION FEMENINO. Delfín:** Nuria Soriano. **Benjamín:** Jenifer Betancour. **Alevín:** Ana Belén Marco.

Braza: Ana Belén Marco. **Infantil:** Ana Belén Marco. **Libre Infantil:** Ana García. **Cadete:** Miriam Martín. **Absoluto:** Melody Martínez. **Relevos**

Alevín: Las Insaciables. **Infantil:** Cualquiera. **NATACION MASCULINO. Libre Delfín:** José Antonio Carretero. **Benjamín:** Emilio Montero. **Alevín:** Daniel Puento. **Infantil:** Manuel Montero. **Braza:** Daniel Lozano. **Braza Infantil:** Marcos García. **Absoluto:** Rubén Marco y David Hortal. **Braza:** David Hortal. **Relevos Alevín:** Los Trotamúsculos. **Infan-**



Foto: E. CORTÉS

til: Los Extraterrestres. **Senior:** Los Machos. **TENIS FEMENINO. Cadete:** Bárbara Muñoz. **Senior:** Ana J. Gil. **Veteranas:** Esther Ousset. **TENIS MASCULINO. Infantil:** Javier La Torre. **Cadete:** Roberto García. **Senior:** Enrique Domínguez. **Veteranos:** Alberto González. **MOUNTAIN BIKE MASCULINO. Infantil:** Francisco Javier Sanz. **Cadete:** Raúl Estévez. **Senior:** Pedro Martín. **MOUNTAIN BIKE FEMENINO. Senior:** M^a José Iglesias. **BALONCESTO:** Struglers. **FRONTENIS. Juvenil:** Oscar y Alberto. **Absoluto:** Toño y Colorado. ■

EL MORAL PLANTO CARA AL MADRID EN EL TROFEO VILLA DE MORAL

El Moral plantó cara a todo un Real Madrid "C", que milita en Segunda División B, en el trofeo Villa de Moralzarzal, que se celebró a principios del mes de agosto. Los locales eliminaron al Rayo Majadahonda, de Tercera Divi-



sión, en las semifinales, y perdieron con los blancos en la final por un apretado 2-1. Hay que destacar el trabajo de todo el equipo, pero, en especial, de Miguel Angel, su portero, que estuvo inspiradísimo. ■

RESTAURANTE
 Especialidad en:
 Jamón, Chorizo, y Lomo Ibérico

 Cordero y Cochinillo
 Asado en horno tradicional de leña
MENÚ CASERO DIARIO
 C/ Las Eras, 36 • Teléf. 857 78 37 • 28411 MORALZARZAL

Autoservicio

EL ALMACEN
 LUIS GUILLEN
 Plaza de la Constitución, 12
 Teléf. 857 70 15
 MORALZARZAL (Madrid)



EL CONSUMIDOR Y USUARIO EN SITUACIONES DE INFERIORIDAD, SUBORDINACION E INDEFENSION

-Publicidad y medios de comunicación a veces excesivos, si no engañosos.

-Aplicación masiva de tecnología no bien conocida en algunas ocasiones por consumidores y usuarios.

-Gigantismo industrial.

-Gran ampliación de los mercados, que traspasan las fronteras.

-En el Código Civil, se coloca en la misma situación de libertad a ambas partes, cuando el vendedor dispone de una organización y el consumidor o usuario está solo en muchos casos.

-El tratamiento judicial sobre estas denuncias conlleva un gasto excesivo con respecto a lo defraudado.

Para evitar esto, la Administración pública competente en temas de consumo ha adaptado una serie de medidas, como son:

a) Promover la organización y funcionamiento de las oficinas y servicios de información al consumidor y usuario.

b) Organizar campañas de orientación del consumo, generales o selectivas.

c) Organizar campañas o actuaciones programadas de control de calidad.

En la sociedad de consumo, el consumidor o usuario es, en muchas ocasiones, la parte más débil respecto al productor o comerciante, debido fundamentalmente a:

d) Realización de análisis comparativos de los términos, condiciones, garantías, repuestos y servicios de mantenimiento o reparación de los bienes o servicios de consumo duradero, todo ello de acuerdo con la

regulación correspondiente sobre práctica de tales análisis que garantice los derechos de las partes afectadas.

e) Realizar análisis de las reclamaciones o quejas y, en general, de todas aquellas actuaciones de personas o Entidades, públicas o privadas, que impliquen:

1º.- Obligaciones innecesarias o abusivas de cumplimentar impresos, verificar cálculos y aportar datos en beneficio exclusivo de la Entidad correspondiente.

2º.- Trámites, documentos o mediaciones sin utilidad para el consumidor o usuario, o a costes desproporcionados.

3º.- Esperas, permanencias excesivas o circunstancias lesivas para la dignidad de las personas.

4º.- Limitaciones abusivas de controles, garantías, repuestos o reparaciones.

5º.- Dudas razonables sobre la calidad o idoneidad del producto o servicio.

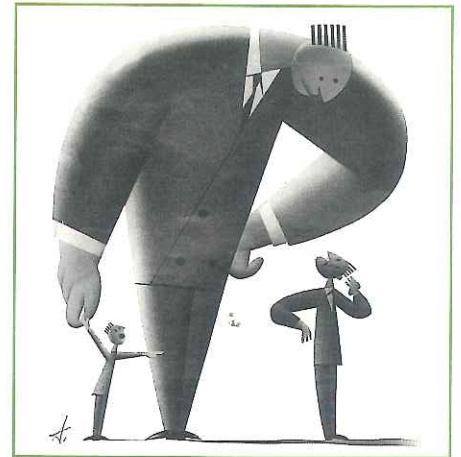

6º.- Otros supuestos similares.

Los resultados de estos estudios o análisis podrán ser hechos públicos.

f) Otorgar premios, menciones o recompensas a las personas, Empresas o Entidades que se distingan en el respeto, defensa y ayuda al consumidor, faciliten los controles de calidad y eviten obligaciones, trámites y costes innecesarios. En los supuestos más graves de ignorancia, negligencia o fraude que determinen una agresión indiscriminada a los consumidores o usuarios, el Gobierno podrá constituir un órgano excepcional que, con participación de representantes de las Comunidades Autónomas afectadas, asumirá, con carácter temporal, los poderes administrativos que se le encomienden para garantizar la salud y seguridad de las personas, sus intereses económicos, sociales, humanos, la reparación de los daños sufridos, la exigencia de responsabilidades y la publicación de los resultados. ■

Isabel M^a Morales Trallero
Veterinaria



Avda. de España, 30
Tel. 857 77 22

MORALZARZAL
MADRID

Clinica Dental MORALDENT

**PROTESIS • EMPASTES • ORTODONCIA
• ENDODONCIAS • ODONTOPEDIATRIA**

HORARIOS

Lunes, miércoles, viernes y sábados de 10 - 2 y de 5 - 8.30h.

TRAVESIA DE LA IGLESIA, 1 - bajo A • Telf. 857 78 92 • MORALZARZAL



Foto: E. CORTÉS

EL ALGARROBO

En esta ocasión, nos confecciona este delicioso menú completo el restaurante EL ALGARROBO -antes, Los Laureles-. Estamos seguros de que hará las delicias de muchos paladares.

PRIMER PLATO

AGUACATES CON GAMBAS

INGREDIENTES:

2 aguacates, 1/4 kg. de gambas peladas, 3 dientes de ajo, aceite, sal y perejil.

PREPARACION:

Uno de los aguacates se pela y se trocea. Se echa junto con los ajos, las

gambas, el aceite y la sal, en una sartén, y se rehoga. Mientras tanto, el otro aguacate le partimos ecuatorialmente por la mitad, le deshuesamos y ponemos las dos partes en el plato. Una vez rehogadas las gambas, se rellena el hueco de los aguacates y se presentan así, con un poco de perejil.

INSTALACIONES ELECTRICAS

ANTENAS, ALARMAS, PORTEROS
Y VIDEOPORTEROS

Carlos Martínez Martín

C/ Antón, 57
Tlfo. 857 68 75

28411 MORALZARZAL
(Madrid)

RESTAURANTE EL BERROCAL



Calle Huerta, 23
Teléf. 857 79 66

MORALZARZAL
(Madrid)

Ana León González

RESTAURANTE CASA MARIANO

CORDERO Y COCHINILLO ASADO
CARNES A LA BRASA

Especialidad en paellas

Ctra. Villalba, 6 - Fuente la Salud

Teléfono 857 80 95
MORALZARZAL (Madrid)

SEGUNDO PLATO

SOLOMILLO WELLINGTON

INGREDIENTES:

1 solomillo (pequeño) para dos personas, 2 cebollas y 1/2 kg. de champiñones.

HOJALDRE:

2 ó 3 huevos, 1/4 kg. de harina y agua.

SALSA:

Un chorrito de jerez, un poco de vinagre, un poco de aceite y sal, todo esto reducido con vino blanco.

PREPARACION:

Se asa el solomillo y, diez minutos antes de que esté asado, lo dejamos enfriar.

Hacemos un refrito con la cebolla y el champiñón y cubrimos el solomillo con él. Hacemos aparte el hojaldre, sabiendo que hay que rellenarlo con el solomillo. Una vez hecho el hojaldre, metemos el solomillo y la falsa al horno y gratinamos durante diez minutos, más o menos.

Se saca y se cubre con la salsa que hicimos antes. La salsa puede ser cualquier otra, a gusto del consumidor.

POSTRE

PIJAMA5

INGREDIENTES:

2 rodajas de piña, 2 rodajas de melocotón, flan, nata montada, nueces y caramelo líquido.

PREPARACION:

En el centro de un plato, ponemos el flan, comprado o hecho. A uno de los lados, ponemos las dos rodajas de piña y, al otro, las dos de melocotón. Por encima, lo cubrimos todo bien con nata montada, caramelo y nueces.

PROMOCION VENDIDA

CONSTRUYE
Y PROMUEVE

l&i
ASOCIADOS
Promociones y Construcciones

Campaña realizada por Matiz, Central de Medios

El Señorío del Moral

CHALETS ADOSADOS
En Moralarzal

16.500.000
Entrada 500.000
Facilidades

210 m² Construidos
4 dormitorios, 3 baños
200 m² de Parcela
Zonas Verdes, Parque
y Piscina.



857 79 17

Construye y Promueve **l&i** ASOCIADOS

Información en obra todos los días incluso festivos.

CHALETS ADOSADOS

EN MORALARZAL

La

ARBOLEDA

DESDE 17.590.000

857 79 17

Estudio y Dirección
de Obra

ARTECTONICA

Construye y Vende

l&i
ASOCIADOS
Promociones y Construcciones

Matiz 851 40 00