

# MORALZARZAL



**EL CONVENIO DE JUVENTUD ORGANIZA  
LA CAMPAÑA "AL AIRE LIBRE-PRIMAVERA '95"**

Multitud de actividades de todo tipo para jóvenes

**LA ESCUELA DE FUTBOL DE MORALZARZAL  
A PLENO RENDIMIENTO**

Más de ochenta chavales reciben clases y, a la vez, se forman como personas

# SERVICIOS

## TELEFONOS DE INTERES

Ayuntamiento	857 70 05
	857 74 11
Fax	857 80 55
Policía Local	908 70 09 03
Guardia Civil (Cerceda)	857 40 04
Bomberos	085
Bomberos Villalba	850 63 61
Cruz Roja Collado Villalba	850 14 62
Consultorio Médico Local	857 70 41
Urgencias Centro Salud	
Collado Villalba	851 14 02
Ambulancias	859 07 87
Asistencia Social	857 70 41
Biblioteca	857 69 19
Farmacia	857 70 38
Veterinario	851 75 75
Patronato Deportivo	857 79 87
Parroquia	857 70 34
Colegio Público	857 65 02
Estación RENFE	850 53 90
Desempleo INEM	850 38 88
Hidroeléctrica	850 18 32
Averías	850 04 20
Central	850 27 12
Canal de Isabel II	593 35 19

## CENTRO MEDICO LOCAL

### HORARIO DEL CENTRO

- De 08,00 a 11,00 horas: Cita previa para consultas de demanda.
- De 09,00 a 10,30 horas: Consulta preoperatoria.
- De 10,50 a 13,00 horas: Consulta de enfermería.
- De 13,15 a 14,00 horas: Consulta de enfermería.
- De 16,00 a 17,00 horas: Consulta de enfermería.
- De 17,00 a 21,00 horas: Servicio de urgencias.

Estas se pueden realizar en el Centro de Salud de Collado Villalba (teléfono: 851 14 02). O bien en el Consultorio Médico Local de nuestro municipio (teléfono: 857 70 41) a las 10,00 horas de lunes a viernes por el Dr. Regules y los fines de semana por la Dra. Rojas. Esta última presta servicio ininterrumpido durante el fin de semana. ■

**VER  
PAG. 15**

## BIBLIOTECA PUBLICA MUNICIPAL (HORARIO DE INVIERNO)

El Horario de la Biblioteca Pública municipal sita en la calle Antón 18-20 es el siguiente:

Lunes a viernes, de 16,30 a 20,30 horas. Sábados, de 10,00 a 14,00 horas.  
Lunes a viernes, de 12 a 14 horas, para las Escuelas Municipales de Formación, Escuela Infantil, etcétera. ■

## SERVICIO DE AUTOBUSES (HORARIO DE INVIERNO)

SALIDAS HACIA MADRID (laborables):

\*6,15 - \*6,30 - 6,45 - \*7,00 - 7,15 - \*7,45 - 8,15 - 9,15 - \*9,45 - 10,00 - \*10,45 - 11,45 - \*13,45 - 14,45 - \*15,45 - \*16,45 - 18,20 - \*19,15 - 20,15.

SALIDAS DE MADRID (laborables):

\*7,00 - 8,00 - 9,15 - 11,30 - 13,00 - \*13,30 - \*14,00 - 14,30 - \*15,00 - 15,30 - \*16,00 - 17,00 - \*18,00 - \*19,00 - 19,30 - \*20,00 - \*20,30 - \*21,00 - \*21,30 - 21,45.

(\*) De lunes a viernes

SALIDAS HACIA MADRID (domingos y/o festivos):

8,00 - 13,00 - 18,30 - 19,30.

SALIDAS DE MADRID (domingos y/o festivos):

9,30 - 14,00 - 20,30.

## CERCANIAS RENFE

VILLALBA - ATOCHA (salidas):

6,00(a) - 6,30(x) - 6,45 - 7,00 - 7,15(a) - 7,30(x) 7,45 - 8,00(a,x) - 8,15 - 8,23(z) - 8,30(a) - 8,45 - 9,00(a) - 9,15(y) - 9,27(z) - 9,45 - 10,15 - 10,45 - 10,54 - 11,15 - 11,45 - 12,15 - 12,19(z) - 12,45 - 13,15 - 13,45((x) - 14,15(y) - 14,45 - 15,15 - 15,45 - 16,15 - 16,39(z) - 16,45 - 16,50(a) - 17,15(y) - 17,21(b) - 17,45(x) - 17,52(z) - 17,57(z) - 18,15 - 18,31(b) - 18,45 - 19,09(g) - 19,15(x) - 19,58(z) - 20,09(b) - 20,15 - 20,39 - 20,45 - 21,00(b) - 21,15 - 21,21 - 21,45 - 22,15 - 22,32(b,z) - 22,41 - 22,45 y 23,00(f).

ATOCHA - VILLALBA (salidas):

6,06(a) - 6,17 - 6,30(a,z,\*) - 6,32 - 6,47(a) - 7,07 - 7,17(a) - 7,37(x) - 8,04(c,z,\*) - 8,07 - 8,37 - 9,07 - 9,15(\*) - 9,25(e,\*) - 9,32(y) - 10,02 - 10,32 - 11,02 - 11,32(x,y) - 12,02 - 12,05(\*) - 12,32 - 13,02 - 13,32 - 14,02(x) - 14,22(g,\*) - 14,32 - 14,35(\*) - 15,02(x) - 15,14(a,\*) - 15,15(b,\*) - 15,32 - 16,02 - 16,26(b,\*) - 16,32(y) - 17,02(\*) - 17,20 - 17,32(\*) - 18,02 - 18,17(b) - 19,02 - 19,06(\*) - 19,32(x) - 20,02 - 20,32 - 21,02 - 21,32 - 22,02 - 22,32 - 23,02(x) - 23,32 - 0,02.

Los trenes con (\*) inician su recorrido en Atocha desde una vía distinta. Rogamos atención a los sistemas de información.

(a): laborables excepto sábados. / (b): festivos. / (c,d): sábados y festivos. / (e): diario, excepto sábados y vísperas de festivos. / (g): diario, excepto sábados. / (x): parada en Pitis tres minutos, después de Ramón y Cajal. / (y): parada en Los Peñascales un minuto, después de Las Matas. / (z): previa formalización de billete en taquilla.

## ULTIMA HORA

En la página 15 podréis encontrar información sobre la II Semana de la Mujer, el nuevo médico que atenderá la consulta del Centro de Salud por las tardes y el Carnaval'95. ■

## DISTRIBUCION

**ESTA REVISTA SE DISTRIBUYE GRATUITAMENTE EN LOS COMERCIOS O ESTABLECIMIENTOS ANUNCIANTES, QUIOSCOS DE PRENSA Y DEPENDENCIAS MUNICIPALES.**



## OPINION

Cuando este número de la revista municipal "MORALZARZAL" esté en manos del lector, coincidirá con la preparación de unas nuevas Elecciones Municipales, donde los hombres y mujeres que tienen la gallardía y el coraje de presentarse para ser elegidos concejales preparan sus programas electorales pensando siempre en lo mejor para el municipio y sus vecinos. A pesar de ello, no siempre se consigue el punto deseado, pues lo que es bueno para unos no lo es para otros, pues el crecimiento de población de esta villa es importante y casi todas las previsiones que haces se quedan cortas.



Pero la experiencia vivida por mí en estos últimos cuatro años me han demostrado lo que ya he dicho antes: quieres lo mejor para tu pueblo. Unos eligen un camino, un proyecto, una idea, y otros eligen otro, pero el punto de referencia es el mismo, y todo aquel que pretenda defender intereses privados o lucrarse de algo por su condición de miembro de una Corporación creo que debe reflexionar antes de firmar el ingreso en una candidatura. Hay que venir con ilusión y ganas de trabajar, pues "tajo" hay; y buenos técnicos también, que te pueden asesorar.

Por supuesto, hay que estar preparado para recibir las críticas de ese pequeño grupo de vecinos que existen en todos los pueblos, pues para ellos, ninguna Corporación ha hecho nada -las cosas se han hecho solas-. Pues no, mi querido amigo. La cosas no se han hecho solas, las han hecho los hombres y mujeres que, durante muchos años, han tenido el valor de estar ahí, trabajando para mejorar la calidad de vida de esta villa, ganándose muchos sinsabores y enemistades con algunos vecinos en algo que alguna vez le tuvo que decir "no" a peticiones o solicitudes que no estaban dentro de la normativa de este Ayuntamiento. ■

*Carlos Hernando de Arriba*

## FE DE ERRORES

En la sección "LA RECETA DE..." del número 6 de la revista "MORALZARZAL", correspondiente a los meses de enero y febrero de 1994, apareció una receta facilitada por el Bar Centro, de esta localidad.

En el encabezamiento de dicha receta, aparecía la frase: "En esta ocasión, es «Pirulo», el propietario, quien nos facilita la receta para que la degustemos". Pues bien, esta revista quiere hacer público que el hecho de utilizar la palabra "propietario" en dicho encabezamiento se refiere única y exclusivamente al hecho de que esta persona trabajara en el bar en el momento de ser publicada la revista, y no entra en si realmente es el propietario del local o no, dato que, por otra parte, desconoce la redacción de esta publicación. ■

## INDICE

SERVICIOS	2
OPINION	3
A FONDO	4
INFORMACION MUNICIPAL	6
JUVENTUD	9
INFORMACION GRAFICA	10
MEDIO AMBIENTE	12
DEPORTES	13
INFORMACION AL CONSUMO	14
LA RECETA DE ...	15
ULTIMA HORA	15

# MORALZARZAL

REVISTA DE INFORMACION LOCAL

### Edita:

Ayuntamiento de Moralzarzal

### Dirección y Coordinación:

Carlos Hernando de Arriba

### Redacción:

Alfredo Gasco Bermejo

### Fotografía:

José Crespo

### Colaboradores:

Marta García  
Asociación Pueblo Verde  
José Ignacio Jiménez  
Isabel María Morales  
Enrique Conde

### Publicidad:

Inmaculada Blázquez  
Telf. 857 68 78  
o al propio Ayuntamiento  
Telf. 857 70 05

### Producción:

Desarrollo de Diseño y Edición

### Depósito Legal:

M-19371-1993

### DISTRIBUCION GRATUITA

Las opiniones y puntos de vista expresados en las colaboraciones, entrevistas o reportajes reflejan únicamente ideas personales de sus autores.



Equipo Cadete

Se trata de que los chicos se formen como deportistas  
y como personas

## ALGO MAS QUE UNA ESCUELA DE FUTBOL

*Desde que fuera  
inaugurada oficialmente el  
pasado día 2 de noviembre,  
la Escuela de Fútbol de  
Moralzarzal está  
funcionando a pleno  
rendimiento.*

Un total de 82 chavales acuden al polideportivo municipal dos días a la semana durante una hora y media cada día para recibir las clases que les imparten cuatro monitores, uno por cada categoría en las que están divididos los chicos.

De los 82, 25 son benjamines; 16, alevines; 25, infantiles; y 16, cadetes. Y son instruídos por Bermejo, Rodri y Adrados -monitores- y por el propio director de la escuela, Pedro Hernández. Ellos son los encargados no sólo de entrenar y enseñar a jugar al fútbol a los chicos, sino de servir de apoyo para su formación y para su transición de niños a adultos, lo cual es uno de los objetivos principales de la escuela. Se trata, sobre todo, como asegura Pedro Hernández, "de formar a los chavales como personas; primero, como deportistas en el sentido amplio de la palabra; y después, como futbolistas". Para ello, se sigue un control de los chicos a nivel, por ejemplo, del vocabulario que utilizan, de cómo van en sus estudios y cómo se comportan

en grupo. Estos aspectos deben ser idóneos para la buena marcha del niño en la escuela.

### ▼ Fútbol base

La idea de la escuela de fútbol de

la localidad surgió por parte de Joaquín Prieto, directivo del Moralzarzal CF. La preocupación por el tema del fútbol base llevó a un grupo de técnicos y directivos del equipo a plantearse la posibilidad de sacar adelante la escuela.

Antes, el único trabajo que se hacía con los pequeños en materia deportiva se encauzaba por medio de la Agrupación Deportiva de la Sierra (ADS), trabajo éste digno de todo elogio pero que no llegaba a ser profesional. Con la escuela, se trata de que la evolución de los niños se controle más profesionalmente, desde la propia Federación.

También hay que destacar el hecho de que la filosofía de la escuela no es, en absoluto, competitiva. Se trata de que los niños participen, no de que ganen. Por supuesto, todos los niños que pertenecen a un equipo juegan,

más o menos, el mismo número de minutos, y todos se desplazan a jugar los partidos de fuera. Los mejores no juegan más que los peores, ya que el objetivo no es ganar, sino participar y progresar a lo largo de toda la temporada.

En cuanto a competiciones, los alevines, infantiles y cadetes participan en las ligas que organiza la ADS. Sin embargo, para los benjamines hay que buscar partidos amistosos con equipos de Madrid, dado que, en esta categoría de jugadores tan jóvenes, no hay una competición organizada, ni siquiera a nivel de ADS. Los más pequeños, benjamines y alevines, practican Fútbol-7, mientras que los infantiles y cadetes ya juegan Fútbol-11.

### ▼ Distinción entre escuela y club

Hay que dejar muy claro que la escuela de fútbol no tiene nada que ver con el Moralzarzal Club de Fútbol. La escuela se ha creado merced a sendos convenios del Ayuntamiento de la localidad con el club y con la Federación, con aquel en el ámbito de colaboración y aportación de material, y con ésta en cuanto a la contratación de monitores. Por ello, el hecho de que el director de la escuela sea la misma persona que el entrenador del primer equipo del Moralzarzal CF es una mera coincidencia.

De esta forma, de las 3.500 pesetas trimestrales que le costaría a un niño formar parte de la escuela sólo tiene que pagar 1.000. Otras 1.000, son aportadas por el club, y las 1.500 restantes, por el Ayuntamiento. Ambos estamentos, Ayuntamiento y Moralzarzal CF, se encargan también de suministrar el material y ceder las instalaciones para la escuela, lo cual supone un gran esfuerzo, tanto económico como humano.

### ▼ Colaboración de los padres

Uno de los aspectos quizá más importantes y que se está descuidando un poco por parte de los padres es el de su colaboración en la buena marcha de la escuela. Hay, quizá, poca preocupación de los padres sobre la evolución de sus hijos. Un ejemplo evidente lo pudimos constatar hace unas semanas, cuando vino a jugar a Moralzarzal un equipo de Aluche. Pues bien, se desplazaron más de



cien padres del equipo visitante, mientras que, de Moralarzal, se contaban con una mano los que presenciaron el encuentro.

Pedro Hernández, director de la escuela, tiene gran esperanza en que esto vaya cambiando poco a poco en el futuro. "Hay que entender que la escuela no es una guardería, donde de-

el director de la escuela, lo idoneo sería que hubiera un cierto criterio a la hora de seleccionar a los chavales, porque "tenemos en la escuela algunos chicos a los que ni les gusta el fútbol ni el deporte en general. Estamos entrenando, y al menor descuido se ponen a tirar piedras o a entretenerse con cualquier otra cosa. Vienen



Equipo Benjamín

jas a los niños y te olvidas de ellos. Un solo monitor hay veces que tiene que desplazarse a otro pueblo con más de sesenta niños, con la responsabilidad que eso supone".

▼ **Pertenencia a la escuela**

Cualquier niño que lo desee puede pertenecer a la escuela de fútbol de Moralarzal, incluso los que no residen en la localidad. De hecho, actualmente hay cinco niños que son de fuera. El único requisito que hay que cumplir es ponerse en contacto con el Patronato Deportivo Municipal, que es el que gestiona directamente los ingresos de los chicos, y abonar la cuota, cuya cuantía varía para los no empadronados en Moralarzal. Para

aquí porque sus padres les dicen que vengan o porque sus amigos lo hacen, pero no por sí mismos. Con ello, se retrasa el trabajo de los que realmente muestran interés".

El hecho de pertenecer a la escuela no obliga a los chicos a jugar en los equipos de Moralarzal. Podría darse el caso de algún chaval que viniera a dar clases en la escuela y luego jugara con el equipo de su propio pueblo. A pesar de ello, el mayor beneficiado de que la escuela funcione bien debe ser, sin duda, el Moralarzal CF, que tendrá cerca a los chicos y seguirá su evolución de cara a incorporarles en el futuro a alguno de sus equipos. ■

*Texto y fotos: Alfredo Gasco*

**VENTA DE PARCELAS POLIGONO TAS LA ENCINILLA.**

El Pleno de la Corporación municipal en Sesión celebrada en fecha 26 de enero de 1995, adoptó el acuerdo de convocar segunda subasta de parcelas tipo D, situadas en el Polígono TAS La Encinilla de esta localidad.

Las Bases para participar en la misma se han publicado en el B.O.C.M. número 280 de fecha 25 de noviembre de 1994.

Las proposiciones se presentarán en la Secretaría municipal por plazo de veinte días hábiles a contar desde el siguiente a la publicación del anuncio en el B.O.C.M.

**CONCESION POR SISTEMA DE CONCURSO DE LA GESTION DE SERVICIOS E INSTALACIONES DEPORTIVAS**

El Pleno de la Corporación municipal en Sesión celebrada en fecha 26 de enero de 1995, adoptó el acuerdo de aprobación del Pliego de Condiciones para la concesión por el sistema de concurso de la gestión de servicios e instalaciones deportivas.

El anuncio de exposición pública se ha publicado con fecha 3 de marzo de 1995 en el B.O.C.M. El plazo de presentación de plicas es de 30 días naturales a contar desde la publicación del pliego en el B.O.C.M.

**RESTAURANTE EL BERROCAL**



Calle Huerta, 23  
Teléf. 857 79 66

MORALARZAL  
(Madrid)

**INSTALACIONES ELECTRICAS**

ANTENAS, ALARMAS, PORTEROS  
Y VIDEOPORTEROS

*Carlos Martínez Martín*

C/ Antón, 57  
Tlfo. 857 68 75

28411 MORALARZAL  
(Madrid)

*Ana León González*

**RESTAURANTE CASA MARIANO**

CORDERO Y COCHINILLO ASADO  
CARNES A LA BRASA

**Especialidad en paellas**

Ctra. Villalba, 6 – Fuente la Salud  
Teléfono 857 80 95  
MORALARZAL (Madrid)



## COMISION DE GOBIERNO CELEBRADA EL DIA 30 DE NOVIEMBRE DE 1994

La Comisión de Gobierno celebró Sesión en la que se adoptaron los siguientes acuerdos:

### SANEAMIENTO CALLE TERUEL

De conformidad con la Ley Reguladora de las Haciendas Locales imponer contribuciones especiales a los

propietarios beneficiados.

### PERSONAL

Prorrogar los contratos laborales suscritos con doña Cristina Estévez Bureo, Ordenanza-Notificador; don Fernando Sánchez Ortega, Oficial Encargado de la Brigada Municipal y doña Fátima Sánchez Hernández, Auxiliar Administrativo. ■

## COMISION CELEBRADA EL DIA 13 DE ENERO DE 1995

La Comisión de Gobierno celebró Sesión en la que se adoptaron los siguientes acuerdos:

### CEMENTERIO MUNICIPAL

Aprobar el Proyecto de pavimentación y recogida de pluviales en el Cementerio municipal, cuyo presupuesto asciende a 6.146.265 pesetas, IVA incluido. Como quiera que el Proyecto esta incluido dentro del Plan Cuatrienal aprobado para este municipio, solicitar de la Consejería de Cooperación de la Comunidad de Ma-

drid la contratación y el seguimiento de la obra por parte de este Ayuntamiento.

### BARRIO DE LA TEJERA

Se **acuerda**: Que la Dirección Facultativa de las obras de urbanización del Barrio de la Tejera de esta localidad se efectúe por los Servicios Técnicos municipales, abonándose el gasto que se origine a través del 1,5% de retención previsto en el Pliego de Condiciones de la citada obra.

### CASA CONSISTORIAL

Se **acuerda**: Convocar a las empre-

sas IONO, Modulabo e Idea Vives, al procedimiento de licitación directa del equipamiento de la Casa Consistorial, en base al Pliego de Condiciones que figura como Anexo al acta y con el establecimiento como canon máximo de adjudicación de diez millones de pesetas (IVA incluido).

### IBERDROLA

Se **acuerda**:

a) Asumir la facturación eléctrica de la Urbanización Los Morales de acuerdo a la solicitud de la Entidad urbanística colaboradora con una asunción de gasto estimado en 378.000 pesetas anuales.

b) Reconocer la liquidación practicada por la Compañía Iberdrola en relación con el suministro del Pabellón Cubierto hasta la contratación actual definitiva por importe de 803.608 pesetas a compensar de la entrega a cuenta del Precio Público por postes y palomillas del mes de enero de 1995.

c) Se constata la necesidad de exigir de la Compañía inversiones urgentes ante la situación de suministro en el casco urbano y suspender por los medios legales al alcance municipal, el mecanismo empleado por la Empresa suministradora de rehabilitar la red de baja, mediante expedientes individuales de acometida con cargo a particulares peticionarios. ■

## SESION EXTRAORDINARIA CELEBRADA EL DIA 22 DE DICIEMBRE DE 1994

El Pleno de la Corporación celebró Sesión con la asistencia de los Sres. Concejales. En ella se adoptaron entre otros los siguientes acuerdos:

### BARRIO DE LA TEJERA

La Corporación por mayoría absoluta, constatándose el voto a favor de los Sres. Concejales del Grupo Socialista y la abstención de los Sres. Concejales del Grupo Popular presentes en la Sesión, **acuerda**: Adjudicar definitivamente las obras de urbanización del Barrio de la Tejera a la Empresa Construcciones Pérez Egea S.A. en el precio de treinta millones sete-

cientos mil pesetas (30.700.000.-).

### LOS PRADUELOS

La Corporación por unanimidad **acuerda**: Aprobar provisionalmente el Plan Parcial para la finca denominada Los Praduelos, incoado por Los Praduelos S.L. y dar traslado del expediente a la Comunidad de Madrid para su aprobación definitiva.

### ADJUDICACION DE PARCELAS

La Corporación por unanimidad **acuerda**: Adjudicar a Don Antonio Miana Ortega, representante de la Sociedad Promociones Elorsa S.L., las parcelas sitas en la manzana 13d, Calle Lago Como A31 y A33, de la Urbanización La Zarzaleda de esta locali-

dad en el precio de 11.750 pesetas metro cuadrado más IVA.

### LA ARBOLEDA

Por unanimidad se **acuerda**: Aprobar definitivamente el Proyecto de Urbanización de la finca denominada La Arboleda de esta localidad, promovido por L&I Asociados P.C. S.L.

### CENTRO SOCIOCULTURAL

La Corporación por unanimidad **acuerda**: Aprobar la certificación número uno, que asciende a 1.808.354 de pesetas.

### CASA CONSISTORIAL

La Corporación por unanimidad **acuerda**: Aprobar la certificación nú-



mero 1 correspondiente al modificado aprobado para el aparato de frío-calor, por importe de 3.494.076 de pesetas.

## POLIGONO LA ENCINILLA

La Corporación por unanimidad **acuerda:**

1º.- Aprobar la certificación final ordinaria y extraordinaria de las del Proyecto de Urbanización del Polígono, que ascienden a 5.419.554 y 1.150.057 pesetas respectivamente.

2º.- Realizar la recepción provisional de la obra, de acuerdo con el informe de los Servicios Técnicos municipales.

3º.- Abonar las cantidades certificadas anteriormente y retenidas hasta la obtención de los Boletines de Instalación.

La Corporación por mayoría absoluta de los miembros que de derecho conforman la misma, constatándose el voto a favor de los miembros del Grupo Socialista y en contra de los miembros del Grupo Popular, justificando éste en la necesidad de presentar el Certificado Fin de Obra antes de entregar la nave, **acuerda:**

1º.- Aprobar la certificación última de las de ejecución de naves en el Polígono, por importe de 4.489.341 de pesetas.

2º.- Entregar las naves a los propietarios afectados en el expediente, constantando las deficiencias encontradas de acuerdo con el informe de los Servicios Técnicos municipales.

3º.- Conceder a la empresa Selesor S.A. adjudicataria de las obras de ejecución de naves hasta el día 30 de

enero de 1995 para que proceda a subsanar las deficiencias encontradas en las mismas.

## LICENCIA DE AUTOTAXI

Por unanimidad, se **acuerda:** Adjudicar definitivamente la licencia de Autotaxi Clase A en número de una al siguiente aspirante: Licencia número uno para la prestación del servicio de transporte urbano de viajeros en automoviles ligeros a favor de don Francisco José de las Heras Santos, natural y vecino de Madrid, domiciliado en Collado Villalba, calle Pardo Santallana 45. De conformidad con el Reglamento de Servicios el adjudicatario deberá iniciar la prestación del Servicio en el plazo de sesenta días desde la notificación de la presente Resolución. ■

## SESION EXTRAORDINARIA CELEBRADA EL DIA 26 DE ENERO DE 1995

El Pleno de la Corporación celebró Sesión con la asistencia de los Sres. Concejales. En ella se adoptaron entre otros los siguientes acuerdos:

### UNIDADES 5 Y 6

La Corporación por unanimidad **acuerda:**

1º.- Aprobar definitivamente el Proyecto de Compensación de las Unidades 5 y 6 de la zona 6 de suelo urbano, promovido por Manquehue S.A.

2º.- Aprobar inicialmente el Proyecto de Urbanización de iniciativa particular, debiendo subsanarse en el trámite de información pública, las siguientes deficiencias de detalle:

a) Ejecutar pasos elevados en el entronque de las calles de nueve metros.

b) Dotar de mayor amoblamiento urbano a la unidad, en concreto, más árboles e instalación de una papelera cada dos farolas.

c) Detallar la ejecución material de los habitáculos previstos para la instalación de contenedores de basura.

### PRADO ABUELOS 3C

La Corporación por unanimidad **acuerda:**

1º.- Aprobar definitivamente el Estudio de Detalle de la finca denominada Prado Abuelos 3C, promovida por Procavi S.A.

2º.- En cuanto al Documento del Proyecto de Urbanización, como trámite previo a la concesión de la licencia, deberán subsanarse las siguientes deficiencias de detalle:

a) Se coordinará con los promotores de Prado Polo la eliminación de la rotonda prevista en la calle Manuel Torres Salcedo, sustituyéndola por una zona ajardinada.

b) Respecto a la calle de nueva apertura, continuación de la calle Roseles, se ejecutará completa mediante Proyecto Municipal con cargo a los propietarios beneficiados, debiendo los promotores del Estudio de Detalle, avalar una cantidad a cuenta del mismo.

c) Se ejecutará una red de 150 mm. por las traseras de los edificios previstos. Por el mismo lugar, motivado por problema de pendientes, se dará salida al saneamiento de los edificios.

d) Deberá preverse una mayor dotación de farolas.

### CASA CONSISTORIAL

La Corporación por unanimidad **acuerda:**

1º.- Aprobar la certificación número 4, corregida de la aprobada en Pleno de fecha 22 de diciembre pasado, en 4.297.637 pesetas IVA incluido.

2º.- Aprobar la certificación número 5, corregida de la aprobada en Pleno de fecha 22 de diciembre pasado, en 6.156.576 pesetas IVA incluido.

3º.- Aprobar la certificación número 6, por importe de 9.710.450 pesetas.

4º.- Aprobar la certificación número 2 correspondiente al modificado aprobado para el aparato de frío-calor, por importe 7.409.027 de pesetas.

5º.- Aprobar el modificado para instalación de hilo musical en la obra de ejecución de Casa Consistorial por pesetas 567.594, en ejecución material.

6º.- Aprobar la sustitución de la pintura plástica por gotelet y solicitar de la empresa adjudicataria de las obras remita contradictorio.

7º.- En cuanto al acabado de la Torre, ante las nuevas propuestas presentadas por don José María Moreno, la Corporación acuerda dejar el Proyecto tal y como se aprobó en su día, con la abstención del Grupo Popular.

### URBANIZACION PEÑAS GORDAS

La Corporación por unanimidad, **acuerda:** Aprobar la reordenación de volúmenes en parcelas de la Urbanización Peñas Gordas a realizar mediante tramitación de Estudio de Detalle de



manera que puedan adosarse tres edificaciones en las parcelas objeto de la petición, donde la normativa prevee, un pareado y un aislado. El Secretario que suscribe hace constar su objeción, al considerar que dicho acuerdo debería tramitarse como modificación puntual de Normas, a efectos estrictamente legales, si bien, manifiesta estar de acuerdo con el fondo del asunto.

## LA ZARZALEDA

La Corporación por unanimidad, **acuerda:**

1º.- Respecto al Subpolígono 1, cuyo plazo de urbanizar ha transcurrido, de acuerdo con el Plan de Etapas del Proyecto de Urbanización, una vez evacuado el informe por los Servicios Técnicos, y habiendo solicitado la Junta su recepción, requerir la subsanación de las deficiencias encontradas y se establezca plazo para su terminación conforme a Proyecto, con apercibimiento de ejecución subsidiaria si fuera preciso y con la garantía del aval depositado a tal fin por la Junta de Compensación.

2º.- En cuanto al funcionamiento general de la Entidad Colaboradora, requerir a la misma la citación de Asamblea Ordinaria, que, de acuerdo con los Estatutos debería haberse celebrado en el mes de diciembre, al objeto que se apruebe un Presupuesto viable para el ejercicio de 1.995 que contemple las obligaciones urbanísticas pendientes.

## JUEZ DE PAZ

La Corporación por unanimidad, que constituye la mayoría legal de miembros, **acuerda:**

1º.- Proponer como Juez de Paz de la localidad y sustituto a don Luis Pascual Galván y don Daniel Sanz Montegrifo, respectivamente, quienes en la actualidad ostentan los susodichos cargos.

2º.- Trasladar el acuerdo al Tribunal Superior de Justicia de Madrid a fin de efectuar los correspondientes nombramientos.

## SOBRANTE DE VIA PUBLICA

La Corporación por unanimidad **acuerda:**

1º.- Calificar definitivamente como sobrante el terreno sito entre los nú-

meros 1 y 3 de la Travesía de la Peñuela de esta localidad, con las siguientes cargas:

a) Respetar servidumbres de luces actuales.

b) Calificación del terreno como no edificable.

2º.- Que por los Servicios Técnicos municipales se efectúe valoración del terreno acorde al nuevo aprovechamiento urbanístico.

3º.- Dar traslado del expediente a los vecinos colindantes interesados.

## VIVIENDAS SOCIALES

La Corporación por mayoría absoluta de los miembros que de derecho conforman la misma, constatándose el voto a favor de los Sres. Concejales del Grupo Socialista y en contra de los Sres. Concejales del Grupo Popular, al entender que no puede efectuarse en este momento y con carácter electoral, que quizá la ubicación y el tipo de desarrollo proyectado no sea el adecuado para el Municipio y, que su grupo municipal no participa al cincuenta por ciento en las Comisiones de vivienda Social, **acuerda:** Aprobar inicialmente el Estudio de Detalle redactado por los servicios Técnicos, que prevé la edificación de 28 viviendas protegidas en la unidad.

## OPERACION TESORERIA

La Corporación por mayoría absoluta de los miembros, constatándose el voto a favor de los Sres. Concejales del Grupo Socialista y en contra de los Sres. Concejales del Grupo Popular, **acuerda:** Suscribir con el Banco de Crédito Local Operación de Tesorería a corto plazo por una cuantía de 30.000.000 de pesetas.

## CASA DE CULTURA

La Corporación por unanimidad **acuerda:** Aprobar la modificación número uno de la adjudicación del suministro de equipamiento para la Casa de Cultura de esta localidad ascendente a 566.550 pesetas.

## ADJUDICACION DE PARCELA

La Corporación por unanimidad **acuerda:** Adjudicar a doña María del Carmen Chaparro Bueno la parcela sita en la manzana 13d, calle Lago Como A35, de 325 m<sup>2</sup>. de la Urbaniza-

ción La Zarzaleda de esta localidad en el precio de 11.750 pesetas metro cuadrado más IVA.

## POLIGONO LA ENCINILLA

La Corporación por unanimidad **acuerda:**

1º.- Ordenar la reparación de los defectos de soldadura y pilares, conforme dispongan los Técnicos municipales, autorizando una vez efectuadas las obras, el abono de las cantidades retenidas por este concepto a los subcontratistas.

2º.- Requerir nuevamente el Fin de Obra antes de la liquidación a Selesor S.A., de acuerdo a lo dispuesto en el Pleno de fecha 22 de diciembre.

## CASA DE CULTURA

La Corporación por unanimidad **acuerda:**

1º.- Aprobar las certificaciones números 2 y 3, por importes 5.245.612 y 10.946.929 pesetas, respectivamente. Esta aprobación se efectúa a buena cuenta en virtud de lo dispuesto en el siguiente párrafo.

2º.- Advertido un gran exceso de obra en la certificación número tres, solicitar de la empresa adjudicataria y de la Dirección Facultativa, presente explicación del exceso de obra por si hubiera que tramitar un modificado del Proyecto. ■

### PRECIO ESCUELA INFANTIL

La Comisión de Gobierno celebrada en fecha 13 de enero de 1994 adoptó el acuerdo de aprobación de los siguientes

**Precios:**

Se acuerda establecer el Precio de la Escuela Infantil en 1.000 pesetas alumno y mes.

### VENTA PARCELAS ADJUDICACION DIRECTA

2 parcelas urbanas de titularidad municipal.

De 325 m<sup>2</sup>. cada una.

Precio: 11.750 pesetas m<sup>2</sup>. + IVA.

Pliego de Condiciones a disposición de los interesados en la Secretaría municipal, horario de 9.00 a 14.00 h.



Foto: ALFREDO GASCO

Actividades de todo tipo para jóvenes

## EN MARCHA LA CAMPAÑA PRIMAVERA '95 "AL AIRE LIBRE"

*El convenio de Juventud ha organizado para los próximos meses una serie de actividades deportivas y de tiempo libre para los jóvenes.*

A continuación, pasamos a enumerarlas y a contaros en qué consisten.

### ▼ *Equitación, tiro con arco, escalada y bicicleta de montaña*

Esta es la primera actividad a desarrol-

lar. Tendrá lugar los días 11 y 12 de marzo en San Martín de Valdeiglesias, y está prevista para 20 jóvenes de 16 a 30 años. El precio es de 4.500 pesetas e incluye transporte, alojamiento en albergue, monitores especializados, material (incluidas bicicletas), vehículo de apoyo y seguro. No incluye la comida.

### ▼ *Senderismo, orientación y astronomía*

Los días 25 y 26 de marzo son las fechas elegidas. Veinte jóvenes de entre 12 y 16 años podrán disponer, por el precio de 1.500 pesetas, de monitores y guías, alojamiento en tiendas de campaña, material (incluido telescopio), transporte en tren y seguro. No se incluye la comida ni el transporte hasta la estación de autobús de San Lorenzo de El Escorial, desde donde se realizará la salida. Las inscripciones se pueden hacer efectivas hasta el día 17 de marzo.

### ▼ *Ruta en bicicleta de montaña*

El día 2 de abril, 20 jóvenes de 12 a 16 años de edad tiene la posibilidad de disfrutar de una ruta en mountain bike por las localidades de El Escorial,

Zarzalejo y Valdemorillo. El precio es de 500 pesetas y se incluyen monitores, bicicletas y cascos. No entra la comida. La salida se llevará a cabo en la Casa de Juventud de San Lo-

renzo, y las inscripciones se pueden efectuar hasta el día 24 de marzo.

### ▼ *Ruta del Cares y descenso del Sella*

## CARNETS PARA JOVENES

El Servicio de Juventud nos informa sobre una serie de carnets a los que pueden optar nuestros jóvenes.

### ▼ *Carnet Joven*

Puedes renovar o hacerte el Carnet Joven todos los martes, de 5 a 8, en la Oficina de Información Juvenil (en la Biblioteca Municipal).

Si tienes entre 14 y 26 años, puedes conseguirlo con 1 foto, fotocopia del DNI y 1.000 pesetas.

El Carnet es válido para los años 1995 y 1996.

### ▼ *Carnet Internacional de Estudiante*

El Carnet Internacional de Estudiante sirve para viajar al extranjero y conseguir descuentos en desplazamientos, alojamientos, visitas a museos, etcétera. Es imprescindible para obtenerlo ser estudiante y menor de 30 años. Se necesita 1 foto, acreditación de estar matriculado en algún

Para esta actividad, que tendrá lugar los próximos días 7, 8 y 9 de abril en los Picos de Europa, se han previsto dos grupos: uno de edades entre 12 y 15 años, y otro de 16 a 30 años, cada uno de los cuales cuenta con 25 plazas. El precio es de 9.000 pesetas e incluye albergue en Llanes, transporte en autobús, pensión completa (excepto la cena del viernes), material y seguro. La salida será en la estación de Villalba y las inscripciones se pueden formalizar hasta el día 31 de marzo.

### ▼ *Ruta cicloturista por el alto Tajo*

En esta ocasión, las fechas elegidas son del 13 al 16 de abril, para 20 jóvenes de 16 a 30 años. El precio de 10.500 pesetas incluye transporte en autobús, bicicletas, pensión completa a partir de la cena del primer día, alojamiento en tiendas de campaña, monitores y seguro. Habrá salidas desde Zarzalejo, San Lorenzo de El Escorial, Galapagar y Villalba. La fecha tope para apuntarse es el 31 de marzo.

Estas son las actividades organizadas para los dos próximos meses, pero hay muchas más, de las que os daremos más detalles en el próximo número. Puedes formalizar la inscripción o informarte en la Biblioteca municipal, cuyo teléfono es el 857 69 19. ■

*Alfredo Gasco*

centro homologado por el Ministerio de Educación y Ciencia y 500 pesetas.

### ▼ *Carnet Fyto*

Tiene la misma validez que el Carnet Internacional de Estudiante, pero no es requisito para obtenerlo estar realizando ningún tipo de estudios. Es para jóvenes de hasta 26 años. Los requisitos son 1 foto y 500 pesetas.

### ▼ *Carnet Teacher*

Es para profesores que ejerzan durante este año. Se necesita 1 foto, acreditación de estar ejerciendo como profesor y 1.000 pesetas.

### ▼ *Bolsa de empleo para jóvenes*

Próximamente, el Servicio de Juventud pondrá en marcha una bolsa de empleo para jóvenes.

Pásate los martes, de 5 a 8, por la Oficina de Información Juvenil, donde te informaremos. ■

*Marta García*



# LA CABALGATA FUE EL ACTO-ESTRELLA DE LA NAVIDAD...

Como ya viene siendo habitual, la Cabalgata de Reyes, de la que vemos a continuación algunas imágenes, fue el acto-estrella de las Navidades en Moralar-

zal. Fue un acto lleno de emotividad, sobre todo para los niños, para los que el día 5 de enero es, quizás, el más especial del año. La Cabalgata recorrió las princi-

pales calles de la localidad y fue sembrando, además de muchos, muchos caramelos, otras tantas ilusiones para todos, pequeños y mayores.



Foto: JOSE CRESPO



Foto: JOSE CRESPO



Foto: JOSE CRESPO



Foto: JOSE CRESPO



Foto: JOSE CRESPO

**INMOZARZAL**

Gestión  
Inmobiliaria

**OCASION**

• Chalet pareado de  
105 m<sup>2</sup> y 210 m<sup>2</sup> de parcela  
3 dormitorios, salón con  
chimenea francesa,  
2 baños, antena parabólica.

Nuevo a estrenar

Precio: 16.500.000,- Pts.

C/. Eras, 14  
Tel./Fax 857 62 71

MORALARZAL  
28 411 Madrid

**ZONA MORALARZAL**

- calefacción • fontanería • riego
- alcantarillado • depuración

• Modificaciones por reforma - Renovaciones de instalaciones



A precio de amigo

Camino de Alpedrete s/n

**Llanos, Franco & Di Renzo**

Tel.: 857 81 90 • Tel. móvil: 908 42 68 09

EMPRESA

**FRANCISCO LARREA, S.A.**

(V. LOPEZ)

Línea regular de viajeros  
Servicio Urbano de Collado Villalba  
Excursiones, Colegios y Fábricas

Antón, 16  
Teléf. 857 71 49

Fax 857 67 21  
MORALARZAL (Madrid)

Salida de Madrid:  
Pº de MORET (Moncloa)



## ... PERO NO FUE EL UNICO



Foto: JOSE CRESPO



Foto: JOSE CRESPO

**A**ntes de que Sus Majestades Los Reyes Magos visitaran la localidad, fue requisito imprescindible la presencia en Morlarzarzal del Cartero Real, el encargado de hacerse eco de las peticiones de los niños y hacérselas llegar a Los Reyes. El Cartero Real escuchó pacientemente a los chavales y se comprometió a hacer de intermediario entre ellos y los Magos.

**E**l día 18 de diciembre, los chavales del colegio público San Miguel Arcángel, como ya sucediera en años anteriores, montaron su mercadillo en la Plaza de la Constitución. El intenso frío no fue impedimento para que los chicos mostraran e intentaran vender sus productos -por cierto, algunos muy curiosos- para intentar recaudar fondos.



Foto: JOSE CRESPO



Foto: JOSE CRESPO

### LOS MAYORES CELEBRARON SU COMIDA DE HERMANDAD

**L**os mayores de la localidad se reunieron el pasado día 20 de diciembre en un restaurante de Villalba para celebrar la clásica comida de hermandad que organiza el Ayuntamiento. El acto tuvo, como siempre, un ambiente distendido y afable, y en él se entregaron premios para "casi todos". Primitivo Bermejo, de 88 años de edad, recibió un recuerdo por ser el más mayor de la reunión.

### LA LUMINARIA HONRO A SAN SEBASTIAN

**C**omo ya es tradición desde hace muchísimos años, el pasado 19 de enero se celebró la Luminaria, acto que honra a San Sebastián y que consiste en encender una gran hoguera, en torno a la cual se reúne todo el pueblo. La degustación de bocadillos y bebidas acompañó a un acto que se remonta a tiempos remotos y que los habitantes de Morlarzarzal, afortunadamente, se resisten a perder.

**El Asador del Duque**  
RESTAURANTE

Especialidad en:  
Jamón, Chorizo, y Lomo Ibérico  
\*\*\*\*  
Cordero y Cochinillo  
Asado en horno tradicional de leña

**MENÚ CASERO DIARIO**

C/ Las Eras, 36 • Teléf. 857 78 37 • 28411 MORALZARZAL

**Autoservicio**

**EL ALMACEN**

**LUIS GUILLEN**

Plaza de la Constitución, 12  
Teléf. 857 70 15

MORALZARZAL  
(Madrid)

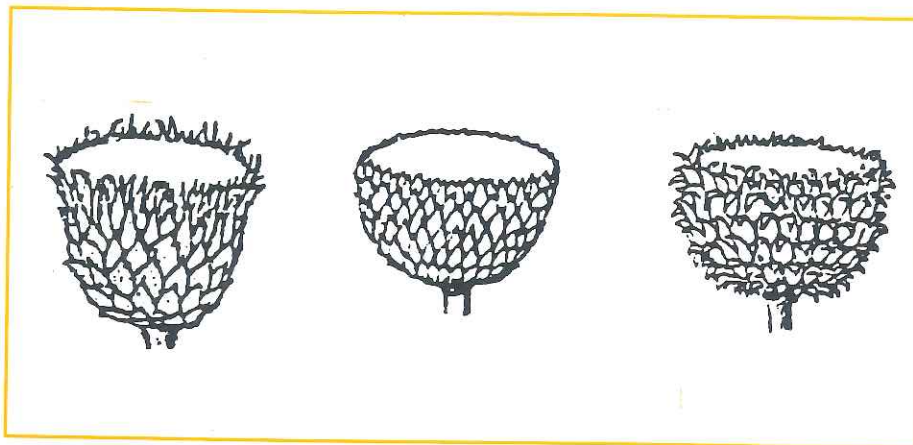

## LOS ROBLES

Los Quercus como los pinos, viven en el Hemisferio Norte, excepto 3 ó 4 especies que pasan el Ecuador.

La hoja es simple, se inserta helicoidalmente en la rama y es de nervación pinnada.

Los amentos masculinos (es una inflorescencia o forma de agruparse las flores) son filiformes y colgantes, en muchas especies se presentan en grupos insertos en un punto, en la base de los brotes del año. Las intermitencias que se observan separan glomérulos de 3 ó 4 flores generalmente.

Cada flor posee un periantio (conjunto de envolturas florales que rodean los órganos sexuales de una flor), más o menos belloso. En el centro aparece un pequeño abultamiento sobre el que se insertan unos diez estambres. Cada glomérula de flores lleva una bráctea filiforme.

Las flores femeninas aparecen también en la base de los brotes del año, aislados o en pequeños grupos de 3 ó 4 flores a lo sumo. Cada flor está protegida por un involucre (conjunto de brácteas u hojillas que rodea a las flores o inflorescencias o circundan sus bases), en forma de cúpula formada por varias coronas de bracteillas. Generalmente existen 3 estilos y 3 estigmas, de tonos rojizos o amarillos.

*El género Quercus es el más importante de las fagáceas. Casi toda España pertenece a su dominio natural. Como género está bien caracterizado pero no siempre es fácil la clasificación de las especies por ser muy propensa a hibridarse y a formar ecotipos.*

Por lo tanto los robles son plantas monoicas, pues en el mismo pie hay flores masculinas y femeninas pero separadas).

El desarrollo del fruto normalmente, es de un año. La cúpula formada por escamas empizarradas que provienen de las bractecillas del involucre cubren menos de la mitad del fruto. El fruto se denomina bellota. La forma de las escamas es un carácter que sirve para la separación de las especies.

### ▼ Robles españoles:

*De hoja caediza:*

– Quercus Pedunculata: Fruto pedunculado y hoja sentada.

– Quercus Sessiliflora: Fruto senta-

GUARDERIA

NENUFARES

C/ RINCON, 3  
HORARIO DE 9 a 17h.

"HORARIO AMPLIABLE"

de 0 a 4 años

TLF. 857 60 85  
MORALZARZAL

ABIERTA MATRICULA

do y hoja francamente peciolada.

*De hoja mardescente (aquella hoja que cae cuando sale la hoja siguiente):*

– Quercus Pyninaica: Hojas profundamente lobuladas con pelos estrellados en el haz y aterciopeladas en el envés y raíces estoloníferas.

– Quercus Lusitanica: Hojas festoneadas o dentadas, lampiñas por el haz y tormentosas por el envés. Talla arbórea.

– Quercus Húmilas: Talla arbustiva.

*De hojas persistentes: Tienen hojas verdes por el haz y tormentosas por el envés, maduración anual y cúpula no pinchuda:*

– Quercus Suber: Corteza con corcho, cúpula cónico-acampanada con las escamas de la hilada superior alargadas y revueltas.

– Quercus Ilex: Corteza sin corcho y cúpula mas hemiesférica con las escamas apuntadas.

– Quercus Coccifera: Hojas verdes lustrosas por ambas caras, cúpula con escamas pinchudas y maduración bianual. ■

Asociación Pueblo Verde

!!! LO MAS NUEVO Y REVOLUCIONARIO EN ESTUFAS !!!

- SIN SALIDAS DE HUMOS
- SIN INSTALACION
- ADAPTABLE A CUALQUIER VIVIENDA
- SIN OBRAS
- NO CONTAMINA
- MINIMO CONSUMO
- 5 AÑOS DE GARANTIA



Anunciado en TV.

Y además:

- Chimeneas – Cassetes
- Estufas – Barbacoas
- Hornos de asar
- Hogares en ladrillo refractario desde 35.000,- ptas.
- Marcos de latón desde 25.000,- ptas.
- Embocaduras de mármol desde 60.000,- ptas

Descúbralo en nuestra Exposición  
Avenida Salud, 26 • Moralzarzal

ARTESANOS DEL FUEGO

Tel. y Fax: 857 61 24



Foto: JOSÉ CRESPO

Vuelve la competición tras las vacaciones navideñas

## LOS MAS JOVENES SE DIVIERTEN HACIENDO DEPORTE

Después de las vacaciones de Navidad, nuestros equipos en las distintas competiciones del deporte infantil retornan a su participación en las dife-

rentes disciplinas.

Mediada la temporada, los equipos están cumpliendo con los objetivos que, a principios de octubre, nos marcamos.

La participación es muy alta y los deportistas se están divirtiendo en los enfrentamientos con los otros municipios pertenecientes a la Agrupación Deportiva de la Sierra (ADS).

En cuanto a resultados deportivos, se reparten los partidos ganados y los perdidos en igual proporción, por lo que se ocupa un lugar intermedio en todas las clasificaciones.

Por otro lado, aún tenemos equipos que no habían entrado en competición, y en este mes de febrero empiezan los más pequeños en fútbol y voleibol en la liga local de Collado Villalba.

Pronto será la gimnasia rítmica la que empiece a hacer alguna exhibición.

Ya os contaremos cómo quedan nuestros equipos y los próximos proyectos que nos quedan por hacer de cara a la primavera. ■

*José Ignacio Jiménez*

## LA UNION CICLISTA MORALZARZAL INICIA LA TEMPORADA 1995

### RECORRIDOS

- SALIDA Nº 2 • Fecha: 12-03-95 • Hora: 09.55 • Kms.: 65 • Puntos: 3 • Punto intermedio: MIRAFLORES.
- SALIDA Nº 3 • Fecha: 19-03-95 • Hora: 09.55 • Kms.: 60 • Puntos: 3 • Punto intermedio: VALDEMORILLO.
- SALIDA Nº 4 • Fecha: 26-03-95 • Hora: 09.55 • Kms.: 65 • Puntos: 3 • Punto intermedio: V. PARDILLO.
- SALIDA Nº 5 • Fecha: 02-04-95 • Hora: 09.25 • Kms.: 80 • Puntos: 5 • Punto intermedio: GUADALIX.
- SALIDA Nº 6 • Fecha: 09-04-95 • Hora: 09.25 • Kms.: 80 • Puntos: 5 • Punto intermedio: NAVALAGAMELLA.
- SALIDA Nº 7 • Fecha: 16-04-95 • Hora: 09.25 • Kms.: 80 • Puntos: 5 • Punto intermedio: BUSTARVIEJO.
- SALIDA Nº 8 • Fecha: 23-04-95 • Hora: 09.25 • Kms.: 80 • Puntos: 5 • Punto intermedio: GUADALIX.
- SALIDA Nº 9 • Fecha: 30-04-95 • Hora: 09.25 • Kms.: 75 • Puntos: 5 • Punto intermedio: HOYO MANZANARES.



Avda. de España, 30  
Tel. 857 77 22

MORALZARZAL  
MADRID

## Clinica Dental MORALDENT

**PROTESIS • EMPASTES • ORTODONCIA  
• ENDODONCIAS • ODONTOPEDIATRIA**

### HORARIOS

Lunes, miércoles, viernes y sábados de 10 - 2 y de 5 - 8.30h.

TRAVESIA MESON, 1 - bajo 8 • Telf. 857 78 92 • MORALZARZAL



# EL CONSUMIDOR Y LAS CAFETERIAS

Cafeterías son aquellos establecimientos, cualquiera que sea su denominación, que además de helados, batidos, refrescos, infusiones y bebidas en general, sirvan al público, mediante precio, principalmente en la barra o mostrador y a cualquier hora, dentro de las que permanezca abierto el establecimiento, platos fríos y calientes, simples o combinados, confeccionados de ordinario a la plancha, para refrigerio rápido.

### ▼ Derecho de admisión

Al ser un establecimiento público, es libre el acceso al mismo, estando prohibida cualquier práctica discriminatoria injustificada, salvo a quienes incumplan las normas ordinarias de convivencia.

### ▼ Publicidad de precios

Los precios de los platos y bebidas que componen sus cartas se facilitarán a los clientes y también estarán expuestos tanto en el interior como en el exterior.

### ▼ Hojas de reclamaciones

Deberán tener a disposición de los clientes Hojas de Reclamaciones, expedidas por la Dirección General de Turismo, donde el consumidor expresará sus posibles quejas, aportando copia de la factura.

Estas hojas están formadas por tres copias, debiendo el cliente enviar la original ANTES DE UN MES a la Di-

rección General de Turismo, quedándose con la copia verde y el responsable del establecimiento conservará en su poder la copia rosa.

### ▼ Categorías

- Cafeterías de Categoría Especial.
- Cafeterías de Primera Categoría.
- Cafeterías de Segunda Categoría.

### ▼ Trato al cliente

Las cocinas: los suelos serán de material no absorbente y provistos de desagües con dispositivos adecuados que eviten olores y el acceso de roedores.

Las paredes tendrán superficies lisas, no absorbentes, de color claro y revestidas de material o pintura que permita ser lavado sin deterioro.

Dispondrán de lavabos para los operarios, con agua potable fría y caliente, de accionamiento no manual y sistema de secado de manos automático o toallas de un solo uso.

Los servicios estarán separados del resto de las dependencias, al menos por un recinto donde podrá estar el lavamanos.

Estarán dotados con jabon líquido, sistema de secado de un solo uso, papel higiénico y papeleras.

Instalaciones frigoríficas: dispondrán de éstas para aquellos productos que requieran conservación por frío.

La temperatura de refrigeración no será superior a 5° centígrados. La temperatura de congelación no será superior a -18° centígrados.

Condiciones del personal: observará en todo momento la máxima pulcritud en su aseo personal y utilizará ropa de uso exclusivo. ■

Isabel M<sup>a</sup> Morales Trallero



Foto: JOSE CRESPO

Será amable y cortés, atendiendo con rapidez y eficacia.

### ▼ Condiciones higiénicas

Se esmerarán en la limpieza de los locales, mobiliario y menaje.

Los locales estarán aislados de otros ajenos a sus cometidos específicos y alejados de cualquier causa de contaminación o insalubridad.

Las paredes, techos y suelos serán de materiales que permitan limpiarse eficazmente y sin deterioro.

- **Declaraciones de la RENTA**
- **Declaraciones de I.V.A.**
- **Contabilidades por ordenador**

A precio de amigo

**Luis Llansó Felgueroso**

Licenciado en Económicas  
Colegiado en Madrid nº 12.806

**Telf.: 857 81 90**

Camino de Alpedrete, 19 • Moralzarzal

## CENTRO VETERINARIO MORALZARZAL



- Medicina General
- Vacunaciones
- Desparasitaciones
- Cirugía
- Radiología
- Análisis Clínicos
- Nutrición
- Baños y Peluquería
- Identificación animal
- Visita a domicilio
- Urgencias
- Alimentos
- Productos para la Higiene
- Complementos

Avda. de la Salud, 9 - Tel. 857 68 53 - Moralzarzal (Madrid)



*En esta ocasión, es María González la que nos remite esta exquisita receta de pizza para que la degustemos. Recordad que cualquier persona puede hacernos llegar sus recetas preferidas para que sean publicadas en esta sección.*



**TATÍN DE PLÁTANOS**

INGREDIENTES (para 4 personas):

- 2 discos de base de pizza.
- 4 tomates maduros o salsa de tomate.
- 14 anchoas en conserva y su aceite.
- 200 gramos de queso mozzarella.
- Una pizca de orégano.
- Aceitunas negras.
- Tiras de pimiento verde frito.
- Sal.

**PREPARACION:**

Primero, hay que picar el tomate y extenderlo sobre las bases de pizza, y espolvorearlas con el orégano y la sal.

Se reparten por ellas las aceitunas, las anchoas escurridas y el queso. Y después, se rocían con dos cucharadas del aceite de las anchoas.

Una vez preparados los ingredientes, se hornean las pizzas a fuego

fuerte, con el horno a unos 180 ó 200º durante unos 25 minutos, aproximadamente.

Y, para terminar, antes de servir, adornar la pizza con las tiras del pimiento fritas. ■



**II SEMANA DE LA MUJER**

Durante la primera semana del mes de marzo, se ha previsto la celebración de la segunda Semana de la Mujer, organizada por la Concejalía de Mujer del Ayuntamiento de Morzalzarzal.

Las actividades a desarrollar fueron las siguientes: el lunes, día 6, charla a cargo de la psicóloga Gema Tarjuelo, sobre el tema "El trabajo del ama de casa". El martes, día 7, disertación de la psicóloga M<sup>a</sup> Ángeles

Braza sobre el tema "Trabajar fuera de casa, ¿cómo?". El miércoles, día 8, homenaje a la mujer: II muestra de cocina; y poesía y teatro a cargo de "Pequecómicos" y "Tercera fila". El jueves, 9, "Problemas del medio ambiente", a cargo de M<sup>a</sup> Jesús Segovia, de la asociación ecologista local Pueblo Verde. Y, por fin, el viernes, 10, Proyección de diapositivas y tertulia sobre el tema "Otras mujeres, otras culturas", a cargo de la profesora Ana Fernández.

El colegio público San Miguel Arcángel es la sede de todas las actividades, programadas para las 6,30 de la tarde. ■

**CARNAVAL '95**

El cierre de esta edición de la revista MORALZARZAL ha coincidido con la celebración en la localidad del Carnaval correspondiente a 1995. Co-

mo avance, podemos destacar como grandes vencedores del concurso de carrozas y comparsas, principal novedad de esta edición, a los miembros del grupo Tercera Fila, que nos sorprendieron y deleitaron con un grandioso circo.

En el próximo número, publicaremos toda la información y las fotografías de este importante y popular evento. ■

**SEGUNDO MEDICO DEL INSALUD**

Después de mucho tiempo de espera, por fin le ha sido concedido a Morzalzarzal un segundo médico, que pasará consulta en el ambulatorio local por las tardes, siempre con cita previa. Para más información, se puede llamar al teléfono del Consultorio local, el 857 70 41. ■



**S.M.S.L.**  
SANEAMIENTOS MORAL, S. L.

- DEPURACION DE PISCINAS
- RIEGOS POR ASPERSION
- TUBERIAS Y ACCESORIOS
- CALEFACCION

TRAVESIA DE LA CRUZ, 3 - TELEF 857 80 82  
28411 MORALZARZAL (Madrid)



**HELADERIA CAFETERIA**

PIZZA REAL MANZANARES EL REAL  
TEL 853 97 48

La Reina de las Pizzas

ITALIANO

SOLO PIZZA MORALZARZAL  
TEL 857 70 33

**SERVICIO GRATUITO A DOMICILIO**  
En menos de 30 minutos

**L & P**  
Peletería

TALLERES PROPIOS

DISEÑO TRANSFORMACIONES Y CONSERVACION

C/ Peñuelas, 22  
Tel.: 857 65 66  
28411 MORALZARZAL (Madrid)

# PROMOCION VENDIDA

Campana realizada por Matiz, Central de Medios

CONSTRUYE Y PROMUEVE



ASOCIADOS  
Promociones y Construcciones

El Señorío del Moral



CHALETS ADOSADOS  
En Moralarzarzal

16.500.000

Entrada 500.000  
Facilidades

210 m<sup>2</sup> Construidos  
4 dormitorios, 3 baños  
200 m<sup>2</sup> de Parcela  
Zonas Verdes, Parque  
y Piscina.

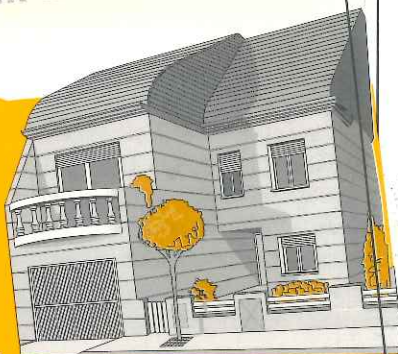

857 79 17

Construye y Promueve



Información en obra todos los días incluso festivos.

EN MORALARZARZAL

## La ARBOLEDA

CHALETS ADOSADOS

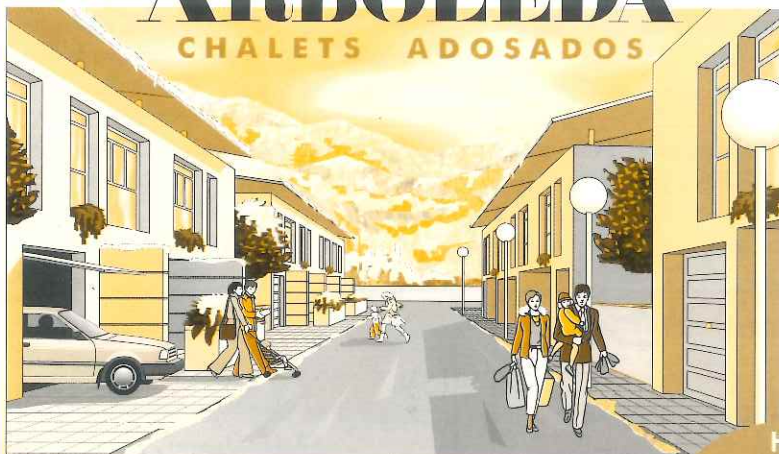

## ALTO DISEÑO

con las mejores vistas de la sierra

Nosotros hemos hecho realidad el sueño de cualquier persona que ame la naturaleza para vivir en un hogar de

HASTA EL ULTIMO DETALLE

Desde  
**17.590.000 pts.**  
Entrada 500.000  
y Facilidades

Promueve y vende



Proyecto y Dirección de Obra



A 30 minutos de Madrid.  
A 5 km. de Villalba.

Tel. 857 79 17

Matiz 851-10-00