

MORALZARZAL

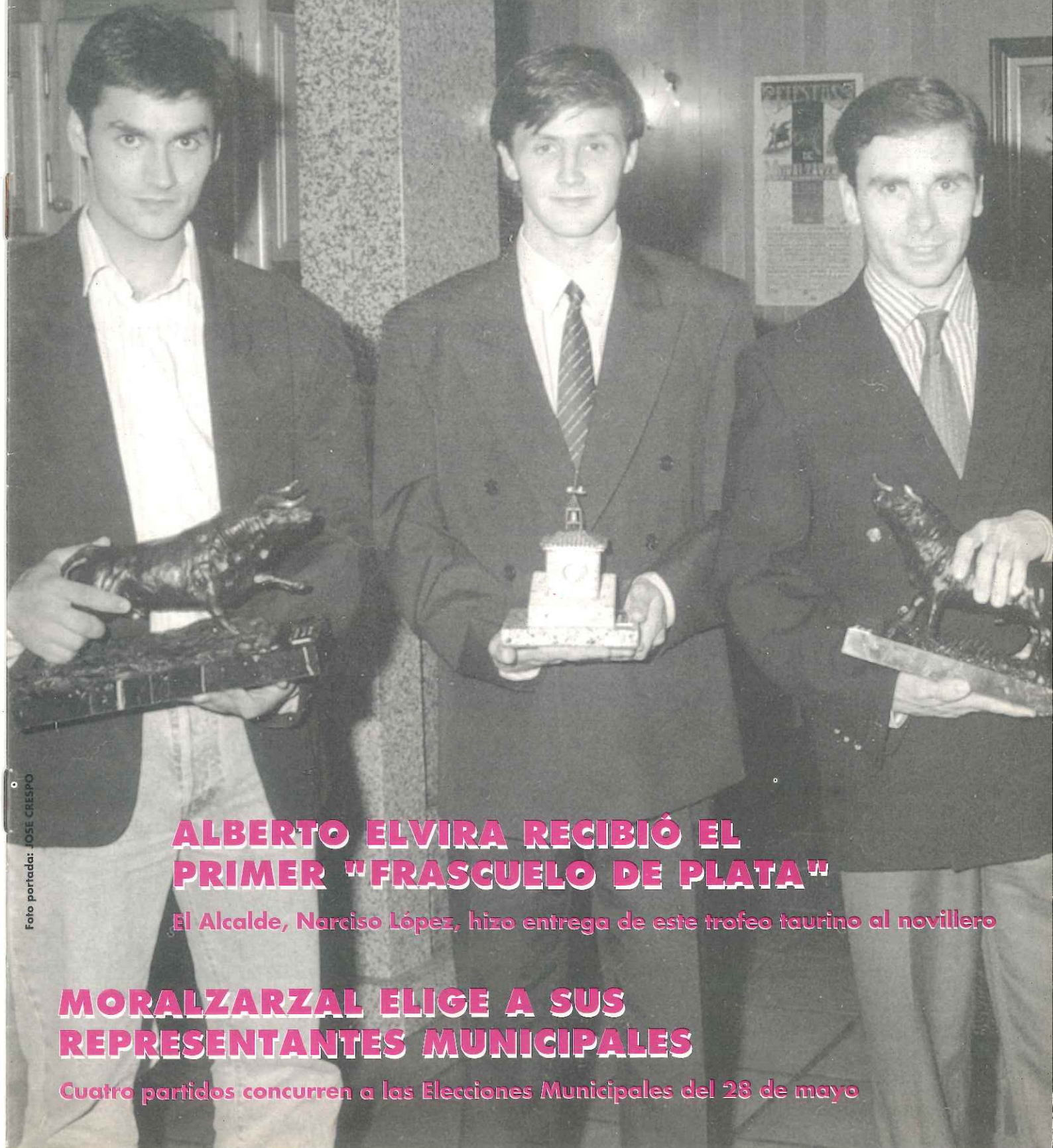

ALBERTO ELVIRA RECIBIÓ EL PRIMER "FRASCUELO DE PLATA"

El Alcalde, Narciso López, hizo entrega de este trofeo taurino al novillero

MORALZARZAL ELIGE A SUS REPRESENTANTES MUNICIPALES

Cuatro partidos concurren a las Elecciones Municipales del 28 de mayo

SERVICIOS

TELEFONOS DE INTERES

Ayuntamiento	857 70 05
	857 74 11
Fax	857 80 55
Policía Local	908 70 09 03
Guardia Civil (Cerceda)	857 40 04
Bomberos	085
Bomberos Villalba	850 63 61
Cruz Roja Collado Villalba	850 14 62
Consultorio Médico Local	857 70 41
Urgencias Centro Salud Collado Villalba	851 14 02
Ambulancias	859 07 87
Asistencia Social	857 70 41
Biblioteca	857 69 19
Farmacia	857 70 38
Veterinario	851 75 75
Patronato Deportivo	857 79 87
Parroquia	857 70 34
Colegio Público	857 65 02
Estación RENFE	850 53 90
Desempleo INEM	850 38 88
Hidroeléctrica	850 18 32
Averías	850 04 20
Central	850 27 12
Canal de Isabel II	593 35 19

CENTRO MEDICO LOCAL

INSALUD:

- Turno de mañana: Dra. Esther Minguela Puras.
- Turno de tarde: Dra. Elena Rodenas Moreno

Servicio Municipal de urgencias: Dr. Jesús Regúles Muñóz.

Cita previa Servicio Médico Insalud: 857 70 41. ■

BIBLIOTECA PUBLICA MUNICIPAL (HORARIO DE INVIERNO)

El Horario de la Biblioteca Pública municipal sita en la calle Antón 18-20 es el siguiente:

Lunes a viernes, de 16,30 a 20,30 horas. Sábados, de 10,00 a 14,00 horas.

Lunes a viernes, de 12 a 14 horas, para las Escuelas Municipales de Formación, Escuela Infantil, etcétera. ■

SERVICIO DE AUTOBUSES (HORARIO DE INVIERNO)

SALIDAS HACIA MADRID (laborables):

*6,15 - *6,30 - 6,45 - *7,00 - 7,15 - *7,45 - 8,15 - 9,15 - *9,45 - 10,00 - *10,45 - 11,45 - *13,45 - 14,45 - *15,45 - *16,45 - 18,20 - *19,15 - 20,15.

SALIDAS DE MADRID (laborables):

*7,00 - 8,00 - 9,15 - 11,30 - 13,00 - *13,30 - *14,00 - 14,30 - *15,00 - 15,30 - *16,00 - 17,00 - *18,00 - *19,00 - 19,30 - *20,00 - *20,30 - *21,00 - *21,30 - 21,45.

(*) De lunes a viernes

SALIDAS HACIA MADRID (domingos y/o festivos):

8,00 - 13,00 - 18,30 - 19,30.

SALIDAS DE MADRID (domingos y/o festivos):

9,30 - 14,00 - 20,30.

CERCANIAS RENFE

VILLALBA - ATOCHA (salidas):

6,00(a) - 6,30(x) - 6,45 - 7,00 - 7,15(a) - 7,30(x) 7,45 - 8,00(a,x) - 8,15 - 8,23(z) - 8,30(a) - 8,45 - 9,00(a) - 9,15(y) - 9,27(z) - 9,45 - 10,15 - 10,45 - 10,54 - 11,15 - 11,45 - 12,15 - 12,19(z) - 12,45 - 13,15 - 13,45((x) - 14,15(y) - 14,45 - 15,15 - 15,45 -- 16,15 - 16,39(z) - 16,45 - 16,50(a) - 17,15(y) - 17,21(b) - 17,45(x) - 17,52(z) - 17,57(z) - 18,15 - 18,31(b) - 18,45 - 19,09(g) - 19,15(x) - 19,58(z) - 20,09(b) - 20,15 - 20,39 - 20,45 - 21,00(b) - 21,15 - 21,21 - 21,45 - 22,15 - 22,32(b,z) - 22,41 - 22,45 y 23,00(f).

ATOCHA - VILLALBA (salidas):

6,06(a) - 6,17 - 6,30(a,z,*) - 6,32 - 6,47(a) - 7,07 - 7,17(a) - 7,37(x) - 8,04(c,z,*) - 8,07 - 8,37 - 9,07 - 9,15(*) - 9,25(e,*) - 9,32(y) - 10,02 - 10,32 - 11,02 - 11,32(x,y) - 12,02 - 12,05(*) - 12,32 - 13,02 - 13,32 - 14,02(x) - 14,22(g,*) - 14,32 - 14,35(*) - 15,02(x) - 15,14(a,*) - 15,15(b,*) - 15,32 - 16,02 - 16,26(b,*) - 16,32(y) - 17,02(*) - 17,20 - 17,32(*) - 18,02 - 18,17(b) - 19,02 - 19,06(*) - 19,32(x) - 20,02 - 20,32 - 21,02 - 21,32 - 22,02 - 22,32 - 23,02(x) - 23,32 - 0,02.

Los trenes con (*) inician su recorrido en Atocha desde una vía distinta. Rogamos atención a los sistemas de información.

(a): laborables excepto sábados. / (b): festivos. / (c,d): sábados y festivos. / (e): diario, excepto sábados y vísperas de festivos. / (g): diario, excepto sábados. / (x): parada en Pitis tres minutos, después de Ramón y Cajal. / (y): parada en Los Peñascales un minuto, después de Las Matas. / (z): previa formalización de billete en taquilla.

DISTRIBUCION

ESTA REVISTA SE
DISTRIBUYE
GRATUITAMENTE
EN LOS COMERCIOS
O
ESTABLECIMIENTOS
ANUNCIANTES,
QUIOSCOS DE
PRENSA Y
DEPENDENCIAS
MUNICIPALES.



OPINION

Un año más, se celebró la Cruz de Mayo, y con un nuevo récord de asistencia de público a esta fiesta cuya forma actual de celebración fue ideada por un grupo de amigos hace siete años, gracias a la colaboración entre la Junta de la Biblioteca y la Concejalía de Cultura.

Por supuesto, sabíamos de la importancia social que tenía el proyecto que nos trazamos, al intentar reunir a nuestros vecinos en el parque de La Tejera para pasar un día en sana convivencia y fomentar el diálogo entre los vecinos, algo escaso en nuestros días. Pero nunca pensamos en la magnitud que, a lo largo de estos años, iba a alcanzar la fiesta de la Cruz de Mayo en nuestro municipio. Cada año, se han incorporado nuevas ideas, que los vecinos han aportado a este día. En los últimos años, la asociación Amigos del Caballo engalana sus carrozas y monturas, dando gran vistosidad a esta Romería. Jinetes de todos los municipios limítrofes al nuestro recorren las calles de Moralzarlal, para terminar con una exhibición de doma en el parque de La Tejera.

La gran participación de los vecinos y establecimientos es realmente impresionante, haciendo tortillas, asando pancetas, chorizos, sardinas y, por supuesto, preparando el exquisito gazpacho, lo que hace que la fiesta tenga más color. Por ello, desde estas líneas no tengo más remedio que felicitar y agradecer a los hombres y mujeres que tan desinteresadamente colaboran con la Junta de la Biblioteca y la Concejalía de Cultura. También, a D. Francisco Lomillos, cura párroco de Moralzarlal, por la Misa de campaña que nos ofrece todos los años en la Ermita de la Santa Cruz; y a los jóvenes y mayores que nos deleitan con sus bailes, a través de las Escuelas Municipales de Baile. A todos ellos, mi más sincero agradecimiento, pues tengo la seguridad de que, sin ellos, esta fiesta no tendría el calor humano que hoy tiene. ■

Carlos Hernando de Arriba



INDICE

SERVICIOS	2
OPINION	3
INFORMACION MUNICIPAL	4
INFORMACION GRAFICA	8
ESPECIAL ELECCIONES	10
JUVENTUD	11
CULTURA	12
DEPORTES	13
INFORMACION AL CONSUMO	14
LA RECETA DE ...	15
ULTIMA HORA	15

MORALZARZAL

REVISTA DE INFORMACION LOCAL

Edita:

Ayuntamiento de Moralzarlal

Dirección y Coordinación:

Carlos Hernando de Arriba

Redacción:

Alfredo Gasco Bermejo

Fotografía:

José Crespo

Colaboradores:

Marta García
Asociación Pueblo Verde
José Ignacio Jiménez
Isabel María Morales

Publicidad:

Inmaculada Blázquez
Telf. 857 68 78
o al propio Ayuntamiento
Telf. 857 70 05

Producción:

Desarrollo de Diseño y Edición

Depósito Legal:

M-19371-1993

DISTRIBUCION GRATUITA

Las opiniones y puntos de vista expresados en las colaboraciones, entrevistas o reportajes reflejan únicamente ideas personales de sus autores.



Foto: JOSÉ CRESPO



COMISION DE GOBIERNO CELEBRADA EL DIA 16 DE FEBRERO DE 1995

La Comisión de Gobierno celebró Sesión en la que se adoptaron los siguientes acuerdos:

CONVENIO INEM/ CORPORACIONES LOCALES 1995

Se **acuerda**: Solicitar subvención al Instituto Nacional de Empleo, con destino a contratación de mano de obra desempleada para la ejecución del Proyecto denominado "Pavimen-

tación, recogida de pluviales y abastecimiento de agua en las calles Dulcinea, Fresnos, Avila y Manzanares El Real".

CONTRATOS DE MANTENIMIENTO

Se **acuerda**: Solicitar subvención a la Consejería de Cooperación de la Comunidad de Madrid, por importe de 6.720.000 pesetas, con destino al suministro de mobiliario para la Casa Consistorial.

CASA CONSISTORIAL

1.- CONTRATO COPIADORAS RUBHE S.A.

Se **acuerda** renovar el contrato con la empresa Copiadoras Rubhe S.A. para el mantenimiento de la máquina fotocopiadora Canon modelo NP-3025.

2.- CONTRATO DE MANTENI- MIENTO ELECTRICO

Se **acuerda**: Aceptar la prórroga del contrato de mantenimiento eléctrico actual, por un mismo período, con una serie de nuevas condiciones que se notificaran a los instaladores actuales. ■

COMISION DE GOBIERNO CELEBRADA EL DIA 2 DE MARZO DE 1995

La Comisión de Gobierno celebró Sesión en la que se adoptaron los siguientes acuerdos:

CASA CONSISTORIAL

Se **acuerda**: Adjudicar a la Empresa IONO S.A., el equipamiento de la Casa Consistorial de esta localidad, en

un precio de 7.987.520 pts.

MEDICO MUNICIPAL

Se **acuerda**: Suscribir un nuevo contrato con D. Jesús Regules Muñoz, hasta el día 31 de diciembre para la realización del Servicio de urgencia municipal.

PERSONAL

A la vista del expediente incoado para la selección de Conserje para el Colegio Público, se **acuerda**: Retrotraer el expediente a la fase de oposición del concurso-oposición realizado y comunicar al Tribunal Calificador de la plaza de Conserje del Colegio Público la sentencia del TSJM como a los aspirantes seleccionados la fecha de celebración del test de la fase de oposición: "Resolver en plazo máximo de treinta minutos un test basado en preguntas de cultura general, calculo aritmético sencillo e inteligencia general". ■

SESION ORDINARIA CELEBRADA EL DIA 9 DE MARZO DE 1995

El Pleno de la Corporación celebró Sesión Ordinaria a la que asistieron los Sres. Concejales. En ella se adoptaron entre otros los siguientes acuerdos:

SOBRANTE DE VIA PUBLICA

Por unanimidad se **acuerda**: Aprobar el inicio de expediente de enajenación de terreno entre el lindero oeste del número 31 de la calle La Paloma y la calle Lago Mayor de esta localidad, de aproximadamente 75 m².

SOBRANTE DE VIA PUBLICA

Por unanimidad se **acuerda**: Aprobar la enajenación de porción de terreno sobrante sito en la Travesía de la Peñuela número 3, y condicionar la misma a que por parte del adjudica-

tario se respeten las servidumbres de luces y vistas de las fincas colindantes.

CONCESION DE SUELO

Por unanimidad se **acuerda**: Aprobar la concesión de suelo público para aparcamiento, sito entre la Calle Borrico Parra y la Calle Avenida España de esta localidad.

ESTATUTOS DE CONSERVACION

Por unanimidad se **acuerda**: Aprobar inicialmente los Estatutos de la Entidad de Conservación "El Señorío del Moral", presentados por L&I Asociados P.C. S.L.

RECTIFICACION DEL PADRON

Por unanimidad se **acuerda**: Aprobar la rectificación anual del Padrón municipal de habitantes que arroja

una población de derecho a 1 de enero 1.995 de 3.221.

MONTE "DEHESA VIEJA Y ROBLLEDILLO"



Foto: Archivo

Por unanimidad se **acuerda**: Aprobar la adjudicación a la Sociedad de Cazadores de Moralzarzal, de los montes públicos identificados con los

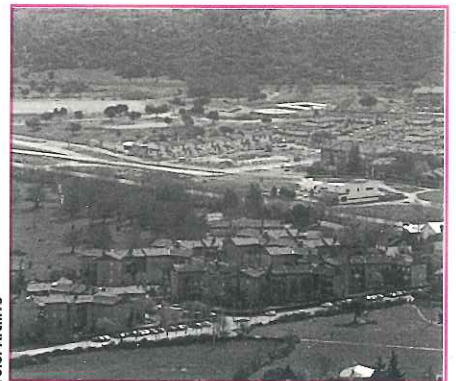

números 20-22 denominados "Dehesa Vieja y Robledillo".

CONVENIO CANAL ISABEL II

Por unanimidad se **acuerda**: Iniciar expediente de denuncia del Convenio de Gestión suscrito entre este Ayuntamiento y el Canal de Isabel II por haberse producido reiterados incumplimientos del mismo.

ADJUDICACION DE PARCELA

Por unanimidad se **acuerda**: Adjudicar a D. Pedro Berrón Morato la parcela sita en la manzana 13d, Calle Lago Como A41, de 325 m² en el precio de 11.750 pesetas m². más IVA.

CERTIFICACIONES DE OBRA

CERTIFICACION 7. Por unanimidad se **acuerda**: Aprobar la certificación número 7 de las presentadas por la obra de ejecución de Casa Consistorial, adjudicada a la Empresa Edisan S.A., ascendente a 13.576.770 pesetas.

CERTIFICACION 4. Por unanimidad se **acuerda**: Aprobar la certificación número 4 presentada por la Empresa Construcciones y Restauraciones S.L. por importe de 3.014.318 pesetas IVA incluido.

QUIOSCO-BAR PISCINA

Por unanimidad se **acuerda**: Aprobar el Pliego de Clausulas Económico-Administrativas al objeto de regular el concurso para la explotación del quisco-bar sito en la piscina del Polideportivo municipal.

CONVENIO JUVENTUD 1995

Por unanimidad se **acuerda**: Adherirnos al Convenio de Colaboración en Política de Juventud entre la Consejería de Educación y Cultura de la Comunidad de Madrid y los Ayuntamientos de Alpedrete, Becerril de la Sierra, Cerdilla, Collado Mediano, Guadarrama, Los Molinos y Navacerrada para 1995 y condicionar la adhesión a la no participación del municipio de Navacerrada en el mismo en tanto en cuanto no efectúe la liquidación de la deuda que mantiene con nuestro municipio. (Cuotas de participación de los Convenios del año 93 y 94).

CENTRO SOCIOCULTURAL

Por unanimidad se **acuerda**: Aprobar el Proyecto de Reparación de Centro Sociocultural remitido por la Consejería de Cooperación de la Co-

VIVIENDAS SOCIALES

El Pleno de la Corporación municipal celebrado en fecha 27 de abril de 1995 adoptó el acuerdo de aprobación del **PLIEGO DE CONDICIONES PARA LA ENAJENACION POR SUBASTA CON ADMISION PREVIA DE LA PARCELA DESTINADA A VIVIENDAS SOCIALES.**

El Pliego íntegro se encuentra a disposición de los interesados en la Secretaría municipal.

Actualmente se encuentra pendiente de publicación en el Boletín Oficial de la Comunidad de Madrid.

munidad de Madrid, por importe de 4.028.468 pesetas.

POLIGONO TAS LA ENGINILLA

Por unanimidad se **acuerda**: Aprobar la liquidación final de las obras de ejecución de naves en el Polígono de la Encinilla por un montante total de 3.958.67 de pesetas, incluido IVA y recibir provisionalmente las obras de referencia con fecha de hoy. ■

SESION EXTRAORDINARIA CELEBRADA EL DIA 27 DE ABRIL DE 1995

El Pleno de la Corporación municipal celebró Sesión Extraordinaria a la que asistieron de los Sres. Concejales. En ella se adoptaron entre otros los siguientes acuerdos:

PRESUPUESTO PARA EL EJERCICIO DE 1995

Por mayoría absoluta, al constatar-se el voto en contra de los Sres. Concejales del Grupo Popular, asistentes a la Sesión, justificando éste en la falta de planificación presupuestaria y la carencia de inversiones, y el voto a favor de los Sres. Concejales del Grupo Socialista, se **acuerda**: Aprobar inicialmente el Presupuesto General de este municipio para el ejercicio de 1995, con un total equilibrado de ingresos y gastos de 476.620.402 pesetas.

VIVIENDAS SOCIALES

Por mayoría absoluta, al constatar-se el voto en contra de los Sres. Concejales del Grupo Popular, asistentes a la Sesión, reiterando la justificación aducida en la aprobación inicial, y el voto a favor de los Sres. Concejales del Grupo Socialista, se **acuerda**: Aprobar definitivamente el Estudio de Detalle de la Unidad de Ejecución de iniciativa municipal sito en La Cañada, destinada a viviendas sociales.

LA TEJERA

La Corporación por unanimidad **acuerda**: Aprobar el modificado número uno de las obras de urbanización del Barrio de la Tejera de esta localidad redactado por D. Juan Marcos Saelens Vázquez, director de obra, por importe de 13.148.616 de pesetas, incluido IVA, Gastos Generales y Be-

neficio Industrial.

ADJUDICACION DE PARCELA

Por unanimidad se se **acuerda**: Adjudicar a D. Angel Luis Pérez Díaz la parcela sita en la manzana 13d, sita en Calle Lago Como A37, de 325 m².

POLIGONO LA ENGINILLA

El Pleno de la Corporación municipal celebrado en fecha 27 de abril de 1995 adoptó el acuerdo de **ADJUDICACION DIRECTA DE PARCELAS TIPO D DEL POLIGONO MUNICIPAL DE TALLERES, ALMACENES Y SERVICIOS LA ENGINILLA.**

El Pliego íntegro se encuentra a disposición de los interesados en la Secretaría municipal.



ENAJENACION DE PARCELAS

El Pleno de la Corporación municipal celebrado en fecha 27 de abril de 1995 adoptó el acuerdo de aprobación del **PLIEGO DE CONDICIONES PARA LA ENAJENACION POR SUBASTA DE 13 PARCELAS EN LA MANZANA 13DB DEL P-27.**

El Pliego íntegro se encuentra a disposición de los interesados en la Secretaría municipal.

Actualmente se encuentra pendiente de publicación en el Boletín Oficial de la Comunidad de Madrid.

en el precio de 11.750 pesetas metro cuadrado más IVA.

CERTIFICACIONES DE OBRAS

Por unanimidad se acuerda aprobar las siguientes certificaciones de obra:

CERTIFICACION N^o 8. De las presentadas por la obra de ejecución

de Casa Consistorial, y referidas a trabajos complementarios, adjudicada a la Empresa Edisan S.A., por importe de 3.543.844 pesetas. Certificación número 2 de las presentadas por la obra de ejecución de Casa Consistorial, y referidas a trabajos complementarios, adjudicada a la Empresa Edisan S.A., por importe de 2.099.692 de pesetas.

MODIFICADO DE FRIO-CALOR: Certificación número 3 de las presentadas por la obra de ejecución de Casa Consistorial, y referida al modificado por la instalación del aparato de frío-calor, adjudicada a la Empresa Edisan S.A., por importe de 821.862 de pesetas. Certificación número 4 de las presentadas por la obra de ejecución de Casa Consistorial, y referida al modificado por la instalación del aparato de frío-calor, adjudicada a la Empresa Edisan S.A., por importe de 1.388.175 pesetas.

MODIFICADO DE SONORIZACION. Certificación número 1 de las presentadas por la obra de ejecución de Casa Consistorial, y referida al modificado de sonorización, adjudicada

sa Construcciones y Restauraciones S.L., por importe de 7.529.022 pesetas.

NUMERO 6: De las presentadas por la obra de ejecución de Centro Sociocultural, adjudicada a la Empresa Construcciones y Restauraciones S.L., por importe de 3.380.455 pesetas.

NUMERO 1: De las presentadas por la obra de urbanización del Barrio de la Tejera, adjudicada a la Empresa Construcciones Pérez Egea S.A., por importe de 3.676.665 pesetas.

NUMERO 2: De las presentadas por la obra de urbanización del Barrio de la Tejera, adjudicada a la Empresa Construcciones Pérez Egea S.A., por importe de 5.461.885 pesetas.

PROYECTO MODIFICADO. Certificación número 1 de las presentadas por la ejecución del Proyecto Modificado de la urbanización del Barrio de la Tejera, adjudicada a la Empresa Construcciones Pérez Egea S.A., por importe de 2.632.804 pesetas. Certificación número 2 de las presentadas por la ejecución del Proyecto Modificado de la urbanización del Barrio de la Tejera, adjudicada a la Empresa Construcciones Pérez Egea S.A., por importe de 3.088.050 pesetas.

CENTRO SOCIOCULTURAL

La Corporación por unanimidad **acuerda:** Prorrogar dos meses el contrato suscrito con la Empresa Construcciones y Restauraciones S.L., en fecha 16 de junio de 1994 -acta de reanudación de obra de fecha 5 de octubre de 1994-, para la terminación de la obra del Centro Sociocultural de esta localidad.

URBANIZACION PEÑAS GORDAS

La Corporación por unanimidad **acuerda:** Aprobar definitivamente el Estudio de Detalle promovido por D. Rafael Berrocal López para la reordenación de volúmenes en la Urbanización Peñas Gordas de esta localidad.

LOS PRADUELOS

La Corporación por unanimidad **acuerda:** Aprobar inicialmente los Estatutos de la Entidad de Conservación denominada "Entidad Urbanísti-



Foto: Archivo

de Casa Consistorial, adjudicada a la Empresa Edisan S.A., por importe de 5.857.012 de pesetas.

CERTIFICACION N^o 9. De las presentadas por la obra de ejecución de Casa Consistorial, adjudicada a la Empresa Edisan S.A., por importe de 9.378.354 pesetas.

TRABAJOS COMPLEMENTARIOS: Certificación número 1 de las presentadas por la obra de ejecución

cada a la Empresa Edisan S.A., por importe de 391.755 pesetas. Certificación número 2 de las presentadas por la obra de ejecución de Casa Consistorial, y referida al modificado de sonorización, adjudicada a la Empresa Edisan S.A., por importe de 213.682 de pesetas.

NUMERO 5: De las presentadas por la obra de ejecución de Centro Sociocultural, adjudicada a la Empre-



ca de Compensación del Sector 9, Polígono 4-7 "Los Praduelos".

SERVICIOS DEPORTIVOS

La Corporación por mayoría absoluta al constatarse el voto en contra de los Sres. Concejales del Grupo Po-



Foto: Archivo

pular presentes en la Sesión y a favor de los Sres. Concejales del Grupo Socialista, **acuerda:** Adjudicar definitivamente el concurso para la contratación por el sistema de gestión indirecta de Servicios Deportivos en la localidad, de acuerdo con el Pliego de condiciones aprobado por la Corporación en fecha 26 de enero de 1995, la adjudicación provisional de la Mesa celebrada en fecha 10 de abril de 1995, y la memoria presentada, a la Empresa Gabinete de Quiromasaje de Collado Villalba S.L. con una proposición económica de 8.000.000 anuales más el IVA reducido del 7%.

PROYECTO DE URBANIZACION

La Corporación por unanimidad **acuerda:** 1º.- Aprobar definitivamente el Proyecto de Urbanización de la

finca sita en las calles Galeno, Cerrillo y Cortés, promovido por Chalezarzal S.A. 2º.- Aprobar definitivamente el Proyecto de Urbanización de iniciativa particular promovido por Manquehue S.A. para las unidades 5 y 6 de la zona 6 de suelo urbano.

LAS CAMACHAS SUROESTE

La Corporación por unanimidad **acuerda:** Aprobar inicialmente el Plan Parcial para el desarrollo del Sector 2 "Las Camachas Suroeste" y del Sistema General nº 5 del Area de Reparto Número 4 "Las Camachas", del suelo urbanizable del núcleo de Moralzarzal.

RECOGIDA DE RESIDUOS SOLIDOS

La Corporación por unanimidad **acuerda:** Aumentar un cinco por ciento (5%) el cánon que el Ayuntamiento de Moralzarzal paga a la Sociedad Resimoral S.L. con objeto del contrato de concesión del Servicio de Recogida de Residuos Sólidos Urbanos firmado en fecha 6 de abril de 1995, quedando establecido en 1.362.244 pesetas.

LA ARBOLEDA

La Corporación por unanimidad **acuerda:** Mantener el aval presentado en concepto de garantía para la ejecución del Proyecto de Urbanización de la finca La Arboleda a pesar de haber variado el total económico del citado proyecto.

ESTUDIO DE DETALLE

La Corporación por unanimidad **acuerda:** Aprobar inicialmente el Estudio de Detalle de reordenación de

volúmenes en parcelas sitas en la calle Lago Ontario promovido por Manquehue S.A.

OBRAS DE TUBERIA DE 200

La Corporación por unanimidad **acuerda:** Aprobar la certificación tercera y la liquidación de la obra de retanqueo de tubería de 200 en el Sector de SAU número 6, adjudicada a la Empresa Liceranzu S.A. por importe de 2.008.741 Pts. Y proceder a la recepción provisional de las obras de referencia del expediente dando un plazo de garantía de un año para su recepción definitiva.

LOS NAVAZOS

La Corporación por unanimidad **acuerda:** Recepcionar provisionalmente las obras de referencia con las condiciones que se notificarán a los interesados. ■

LICENCIA DE AUTOTAXI

El Pleno de la Corporación municipal celebrado en fecha 27 de abril de 1995 adoptó el acuerdo de aprobación **ADJUDICACION DE UNA LICENCIA DE LA CLASE A) AUTO-TAXI PARA EL SERVICIO DE TRANSPORTE URBANO DE VIAJEROS DE AUTOMOVILES LIGEROS.**

El Pliego íntegro se encuentra a disposición de los interesados en la Secretaría municipal.

Actualmente se encuentra pendiente de publicación en el Boletín Oficial de la Comunidad de Madrid.

RESTAURANTE EL BERROCAL



Calle Huerta, 23
Teléf. 857 79 66

MORALZARZAL
(Madrid)

INSTALACIONES ELECTRICAS

ANTENAS, ALARMAS, PORTEROS
Y VIDEOPORTEROS

Carlos Martínez Martín

C/ Antón, 57
Tlfo. 857 68 75

28411 MORALZARZAL
(Madrid)

Ana León González

RESTAURANTE CASA MARIANO

CORDERO Y COCHINILLO ASADO
CARNES A LA BRASA

Especialidad en paellas

Ctra. Villalba, 6 - Fuente la Salud
Teléfono 857 80 95
MORALZARZAL (Madrid)



RECORD DE PARTICIPACION EN LA FIESTA DE LA CRUZ DE MAYO

La fiesta de la Cruz de Mayo se celebró, como viene siendo habitual, el día 3 de este mismo mes. Este año, se batió un auténtico récord de participación, que se vio favorecido

por el soleado día que acompañó a los presentes, lo que hizo que la fiesta se prolongara hasta bien entrada la tarde. Tanto es así, que "desapareció" absolutamente toda la comida y la be-

bida. Por su parte, la Asociación Amigos del Caballo, con sus exhibiciones y buen hacer, volvió a poner el colorido en una fiesta que, cada año, tiene más seguidores. ■

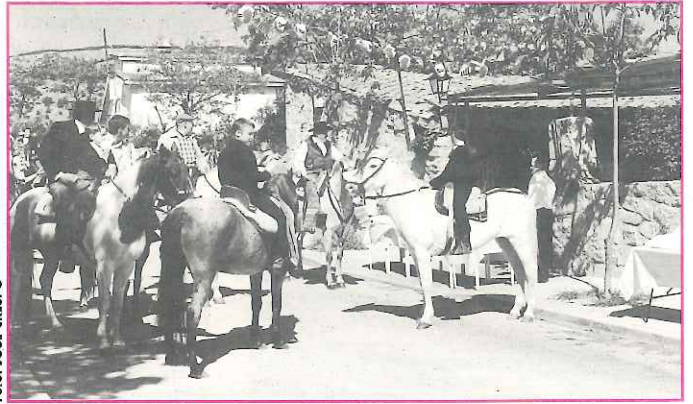

EXPLOSION DE COLORIDO EN EL CARNAVAL '95

La celebración del Carnaval en Morazarzal volvió a congregarse a multitud de personas, que se encargaron de poner el calor a una fiesta cargada de color. El primer premio

del concurso de carrozas y comparsas, novedad en esta edición, fue para el grupo de la tercera edad "Tercera Fila", con su representación del mayor espectáculo del mundo, el cir-

co. El segundo premio fue para un curioso Pedro Picapiedra, montado en un auténtico "troncomovil". Todo un derroche de trabajo e imaginación. ■

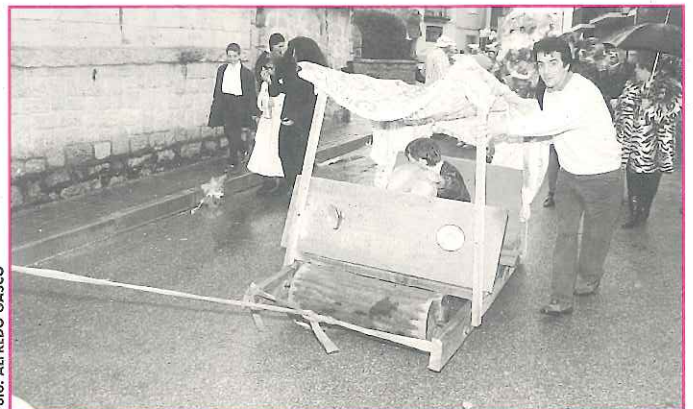



EL NOVILLERO ALBERTO ELVIRA RECIBIO EL PRIMER FRASCUELO DE PLATA

El pasado día 5 de mayo, el restaurante El Berrocal fue el escenario de la entrega de premios del Frascuelo de Plata, trofeo taurino instaurado por el Ayuntamiento de Moralzarzal para premiar al mejor espada de la feria que tiene lugar con motivo de las Fiestas Patronales del municipio. El primer poseedor de este trofeo es Al-

berto Elvira, que recibió su premio de manos del alcalde, Narciso López.

Al acto asistió una treintena de personas, entre representantes municipales, jurado, premiados y prensa, además de la artesana local Lola Escribano, autora de este trofeo valorado en 120.000 pesetas. Al resto de los premiados se les entregó un toro de

bronce.

Los galardonados fueron: Alberto Elvira (Frascuelo de Plata), Miguel Herrero (mejor picador), Luis Carlos Aranda (mejor par de banderillas), Julio Atienza (mejor brega) y José Pacheco "El Califa" (premio al valor, donado por restaurante El Berrocal). ■

Fotos: José Crespo



Miguel Herrero,
mejor picador



Luis Carlos Aranda,
mejor par de
banderillas



Alberto Elvira, Frascuelo de Plata



Julio Atienza,
mejor brega



José Pacheco "El Califa",
premio al valor



El día 28 de mayo se celebran las Elecciones Municipales y Autonómicas 1995

MORALZARZAL ELIGE A LOS QUE SERAN SUS REPRESENTANTES DURANTE LOS PROXIMOS CUATRO AÑOS

En Moralarzal, la principal novedad de estas Elecciones Municipales 1995 es el hecho de que los votantes elegirán un total de once concejales, en lugar de nueve, como sucedía hasta ahora. El motivo no es otro que el aumento de población que ha sufrido el pueblo en los últimos años. Los municipios de entre 1.001 y 2.000 habitantes deben elegir nueve representantes, mientras que los que tienen entre

El próximo día 28 de mayo, domingo, España vivirá una nueva jornada electoral. En esta ocasión, serán los municipios —y algunas comunidades autónomas, entre ellas Madrid—, los que elijan a quienes serán sus representantes durante los próximos cuatro años.

2.001 y 5.000 elegirán once. La población de derecho de Moralarzal a día 1 de enero de 1995 era de 3.221 habitantes.

La jornada electoral transcurrirá

de la siguiente manera. A las 8.00h. de la mañana, quedarán constituidas las Mesas Electorales, fijándose como hora límite para la presentación de los interventores en la Mesa las 8.30h. A las 9.00h. en punto, dará comienzo la votación, que finalizará a las 20 h.,

momento en el que se iniciará el escrutinio de las Mesas. Al final del escrutinio, se expide el acta del mismo y se fija a la entrada del local para que pueda ser vista por todos, para concluir con la formación del acta de la sesión. ■



Foto: JOSE CRESPO

CUARENTA Y CUATRO CANDIDATOS PARA ONCE PUESTOS

Cuarenta y cuatro son las personas que concurren a estas Elecciones Municipales en Moralarzal como candidatos a los once puestos de concejales que deben cubrirse. Ésto convierte a los comicios del próximo día 28 de mayo de 1995 en los más concurridos en cuanto a candidatos de la historia democrática del municipio.

A las formaciones ya tradicionales en nuestra villa del Partido Socialista Obrero Español y el Partido Popular, hay que unir el resurgimiento de Izquierda Unida —que ya presentara candidaturas en anteriores elecciones municipales, aunque en las de 1991 no se presentó— y la formación de un grupo independiente, el Bloque Independiente de Moralarzal. ■

PARTIDO SOCIALISTA OBRERO ESPAÑOL

- 1.- Narciso López González.
- 2.- Carlos Hernando de Arriba.
- 3.- María Argeme Bravo Reyes.
- 4.- Antonia Segovia Bermejo.
- 5.- Margarita González Gómez.
- 6.- Pedro Montaña Rentero.
- 7.- Angel Julio García Sánchez.
- 8.- Mario López Prados.
- 9.- Fernando González Chamorro.
- 10.- Juan José Carreño Blázquez.
- 11.- Francisco Ramírez González.

PARTIDO POPULAR

- 1.- José María Moreno Martín.
- 2.- Aurelio González García.
- 3.- José Manuel Soriano Garcés.
- 4.- Javier Martín Pascual.
- 5.- Santiago Nieto Reguera.
- 6.- M^a Concepción López Hurtado.
- 7.- Carlos Fernández Caballero.
- 8.- Aurora Gómez Antón.
- 9.- Concepción González Leiro.
- 10.- M^a José Sabariegos Contreras.
- 11.- Eulalia González Cavanna.

BLOQUE INDEPENDIENTE DE MORALZARZAL

- 1.- Fco. Javier Morato Rodríguez.
- 2.- Alberto Martín Mansilla.
- 3.- Angel Luis Morales Gómez.
- 4.- José Antonio Morato Herráez.
- 5.- Lucio González Montero.
- 6.- Raquel Lomillos Martín.
- 7.- Gonzalo Esteban Dorado.
- 8.- Eduardo Abril Alero.
- 9.- Gema Domínguez Castellanos.
- 10.- M^a del Mar Martín García.
- 11.- Alfredo Blanco Menéndez.

IZQUIERDA UNIDA

- 1.- Arsenio Menéndez Pérez.
- 2.- Alfredo Martínez Hernández.
- 3.- Marta Hueso Maroto.
- 4.- Juan José Rubio López.
- 5.- Gaspar Blázquez Sánchez.
- 6.- Miguel Angel García Martínez.
- 7.- Santiago Higuera de Frutos.
- 8.- Susana Almagro Caña.
- 9.- José Luis Cruces Pinto.
- 10.- M^a Elisa Gutiérrez Crivillén.
- 11.- Antonio M. de Juana Mínguez.



Foto: Archivo

La oficina del Centro se ubica en el Consultorio Local

EL CENTRO DE INFORMACION Y ASESORAMIENTO PARA MUJERES ES YA UNA REALIDAD

El pasado mes de febrero, entró en funcionamiento el Centro de Información y Asesoramiento para la Mujer, un servicio de atención personalizada para el sexo femenino.

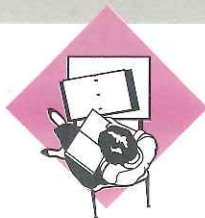
Desde el Centro, se pretende no sólo ofrecer información y asesoramiento sobre aquellos temas de vuestro interés o necesidad, sino apoyar aquellas iniciativas que, en materia de autotempleo o participación, queráis de-

sarrollar.

Este programa está siendo desarrollado desde la Concejalía de Mujer del Ayuntamiento, y viene a continuar las acciones que, sobre la igualdad de oportunidades, se han desarrollado en nuestra localidad.

Es nuestro interés crear un espacio abierto donde podáis compartir experiencias e inquietudes, y favorecer la participación de las mujeres en todos

los ámbitos de la vida local.

En cuanto al planteamiento de trabajo que pretende desarrollar el Centro de Información y Asesoramiento para la Mujer, se basa en un esquema de tres áreas de intervención: empleo, participación e integración.

El área de empleo trata de dar información sobre demandas y ofertas, aperturas de nuevos centros de trabajo y ayudas a empresas, así como de apoyar iniciativas empresariales, crear una bolsa de empleo a escala local y gestionar cursos de formación.

El área de participación contempla proponer actividades relacionadas con la mujer, reuniones de seguimiento y apoyo a asociaciones de mujeres, y creación de una comisión de participación ciudadana.

Y, por último, el área de integración tiene como objetivos una bolsa de canguros, una campaña de educación no sexista, la inserción social y laboral de mujeres marginadas, la formación doméstica para hombres y la formación en bricolage doméstico para mujeres.

Para cualquier consulta, se puede acudir los miércoles, de 16.30 a 20.30h., a la clínica municipal (despacho de la asistente social). La responsable es Mar Rocha. ■

Concejalía de Mujer

CONTINUA LA CAMPAÑA "AL AIRE LIBRE"

Continúan las actividades programadas dentro de la campaña primavera '95 "Al aire libre", organizadas por el convenio de Juventud.

Para principios del mes de mayo, estaban previstas dos actividades. La primera, de escalada y espeleología, en Patones. Y la segunda, de senderismo, en El Escorial, con la travesía de las cumbres escurialenses.

Para el próximo día 20 de mayo, se ha organizado una marcha en el parque natural de las Hoces del Duratón, en Sepúlveda. Los que quieran participar en esta actividad de senderismo deben tener en cuenta que se ha organizado para jóvenes de entre 16 y 30 años de edad, que las plazas son 20 y que la salida será en Villalba-estación. El precio es de 2.000 pesetas, y en él se incluye transporte en bus, monito-

res, visita al centro de interpretación del parque y seguro. No se incluye la comida.

El primer fin de semana de junio, los días 3 y 4, se celebrará en San Martín de Valdeiglesias una salida que incluye equitación, escalada, piragua y carrera de orientación. Pueden participar todos los jóvenes que lo deseen de edades comprendidas entre los 16 y los 30 años. Las plazas son 20 y el precio, 4.500 pesetas. Incluye transporte en bus, monitores especializados, alojamiento, material y seguro, no la comida. Las inscripciones se pueden realizar hasta el día 26 de mayo.

Por último, los días 24 y 25 de junio se podrá practicar mountain bike y piragua en Los Arroyos (San Lorenzo). Esta actividad está prevista para

chavales de entre 12 y 16 años, las plazas son 20 y el precio es de 2.000 pesetas. En él, se incluyen bicicleta, casco, piragua, monitores y seguros, no comida. Los interesados se podrán inscribir hasta el día 16 de junio. ■

Alfredo Gasco

EMPRESA

FRANCISCO LARREA, S.A.
(V. LOPEZ)

Línea regular de viajeros
Servicio Urbano de Collado Villalba
Excursiones, Colegios y Fábricas

Antón, 16
Teléf. 857 71 49
Fax 857 67 21

MORALZARZAL (Madrid)

Salida de Madrid:
Pº de MORET (Moncloa)



Foto: JOSE CRESPO



MORALZARZAL TUVO SU RINCON EN FERIA ALBA '95

Como viene sucediendo desde el año 1993, cuando se celebró la primera edición de lo que se conoce como "El Escaparate de la Sierra de Madrid", Moralzarzal también ha estado presente en Ferialba '95. Se calcula que unas 70.000 personas han pasado este año por la feria.

El stand de Moralzarzal albergó un amplio abanico de trabajos realizados por las distintas escuelas municipa-

les, desde figuras de diversos materiales hasta cuadros, lámparas, arcones...

Como novedad, hay que reseñar la realización de un video que muestra lo más representativo del pueblo, así como aspectos de su historia, su crecimiento en los últimos años y su actual organización política, educativa, sanitaria, etcétera. ■

Alfredo Gasco

ANIMA TU EDUCACION

Félix García-Milla se asoma a nuestras páginas para compartir con nosotros una poesía en la que refleja lo que siente por su pueblo, por nuestro pueblo, Moralzarzal. Recordad que estas páginas están abiertas a vuestras poesías, cuentos o artículos. Sólo tenéis que hacérselos llegar.

Moralzarzal es bonito y derrocha gran nobleza, es un paisaje exquisito de mujeres y belleza.

Moralzarzal es camino... Moralzarzal es posada, Moralzarzal es destino para una vida soñada.

Algo tiene este pueblo que se queda en la mente, no sé si son sus mujeres, sus laderas o sus fuentes.

Un pueblo tiene la Sierra que nunca podré olvidar, es lo mejor de esta tierra que siempre voy a admirar.

Clinica Dental MORALDENT

**PROTESIS • EMPASTES • ORTODONCIA
• ENDODONCIAS • ODONTOPEDIATRIA**

HORARIOS

Lunes, miércoles, viernes y sábados de 10 - 2 y de 5 - 8.30h.

TRAVESIA MESON, 1 - bajo 8 • Telf. 857 78 92 • MORALZARZAL

!!! LO MAS NUEVO Y REVOLUCIONARIO EN ESTUFAS !!!

- SIN SALIDAS DE HUMOS
- SIN INSTALACION
- ADAPTABLE A CUALQUIER VIVIENDA
- SIN OBRAS
- NO CONTAMINA
- MINIMO CONSUMO
- 5 AÑOS DE GARANTIA



Anunciado en TV.

Y además:

- Chimeneas - Cassetes
- Estufas - Barbacoas
- Hornos de asar
- Hogares en ladrillo refractario desde 35.000,- ptas.
- Marcos de latón desde 25.000,- ptas.
- Embocaduras de mármol desde 60.000,- ptas

Descúbralo en nuestra Exposición
Avenida Salud, 26 • Moralzarzal

ARTESANOS DEL FUEGO
Tel. y Fax: 857 61 24

INMOZARZAL

Gestión
Inmobiliaria

OCASION

• Chalet pareado de
105 m² y 210 m² de parcela
3 dormitorios, salón con
chimenea francesa,
2 baños, antena parabólica.
Nuevo a estrenar
Precio: 16.500.000,- Pts.

C/. Eras, 14
Tel./Fax 857 62 71

MORALZARZAL
28 411 Madrid

ZONA MORALZARZAL

- calefacción • fontanería • riego
- alcantarillado • depuración
- Modificaciones por reforma • Renovaciones de instalaciones



A precio de amigo

Camino de Alpedrete s/n

Llansó, Franco & Di Renzo

Tel.: 857 81 90 • Tel. móvil: 908 42 68 09



Foto: Archivo

El CD Tres Cantos se proclamó vencedor del Torneo de Fútbol de Semana Santa que organiza el Moralarzal C.F., que se disputó el pasado mes de abril, aprovechando el parón que sufrió la temporada futbolística por las vacaciones de Semana Santa.

Como novedad, en esta ocasión el torneo no se limitó a los equipos "de mayores", sino que acogió a equipos de cinco categorías distintas. Los chavales, desde benjamines a cadetes, pasando por alevines e infantiles, hicieron las delicias del numeroso público que se dio cita en el polideportivo municipal de Moralarzal durante todo el fin de semana. Los equipos vencedores en las distintas categorías fueron: en Benjamín, el Aluche; en Alevín, el Carabanchel; en Infantil, el Tres Cantos; y en Cadete, también el Carabanchel. ■

Como novedad, participaron equipos de cinco categorías

TRES CANTOS, VENCEDOR DEL TORNEO DE FUTBOL DE SEMANA SANTA

SALIDAS DE LA UNION CICLISTA MORALARZAL

•Salida: 12

Día: 21 de mayo. Hora: 8,55. Kilómetros: 80. Puntos: 5. Recorrido: Moral, Villalba, Galapagar, Colmenarejo, Valdemorillo, Villanueva de la Cañada, Quijorna, Navalagamella, Valdemorillo, Colmenarejo, Galapagar, El Guijo, Villalba, Moral. Punto Intermedio: Navalagamella.

•Salida: 13

Día: 28 de mayo. Hora: 8,55. Kilómetros: 70. Puntos: 5. Recorrido: Moral, Gamonal, Cerceda, Manzanares, Soto, Guadalix, Miraflores, Soto, Manzanares, Boalo, Mataelpino, Gamonal, Moral. Punto Intermedio: Guadalix.

•Salida: 14

Día: 4 de junio. Hora: 8,55. Kilómetros: 75. Puntos: 7. Recorrido: Moral, Villalba, Guadarrama, Puerto de los Leones, San Rafael, El Espinar, Puerto de los Leones (Ctra. Monte), Guadarrama, Collado Mediano, Becerril, Gamonal, Moral. Punto Intermedio: El Espinar.

•Salida: 15

Día: 11 de junio. Hora: 8,55. Kilómetros: 47. Puntos: 9. Recorrido: contra reloj individual. San Muriel, Fca. Chapas, CIR, San Muriel, Moral, Gamonal, San Muriel, Gamonal, Moral. Punto Intermedio: San Muriel.

•Salida: 16

Día: 18 de junio. Hora: 8,25. Kilómetros: 100. Puntos: 7. Recorrido: Moral, Cerceda, Manzanares, Soto, Guadalix, Torrelaguna, Alto La Cabrera, Valdemanco, Bustarviejo, Miraflores, Soto, Manzanares, Cerceda, Moral. Punto Intermedio: Valdemanco.

•Salida: 17

Día: 25 de junio. Hora: 8,25. Kilómetros: 75. Puntos: 7. Recorrido: Moral, Villalba, ctra. Alpedrete, Puerto de Navacerrada, Valsaín, La Pradera, La Granja, La Pradera, Valsaín, Puerto de Navacerrada, km. 14, Gamonal, Moral. Punto Intermedio: La Granja.



RESTAURANTE

Especialidad en:

Jamón, Chorizo, y Lomo Ibérico

Cordero y Cochinillo

Asado en horno tradicional de leña

MENÚ CASERO DIARIO

C/ Las Eras, 36 • Teléf. 857 78 37 • 28411 MORALARZAL

Autoservicio

EL ALMACEN

LUIS GUILLEN

Plaza de la Constitución, 12
Teléf. 857 70 15

MORALARZAL
(Madrid)



CONDICIONES HIGIENICAS MINIMAS QUE HAN DE REUNIR LAS VIVIENDAS

Vamos a ver en este número las condiciones mínimas de higiene que deber reunir una vivienda.

1ª.- Se compondrá, como mínimo, de cocina, comedor, dormitorio y retrete.

2ª.- Las habitaciones serán independientes entre sí, de modo que ninguna utilice como paso un dormitorio ni sirva, a su vez, de paso al retete.

3ª.- La ventilación existirá en toda la pieza habitable y será directa al exterior por medio de un hueco, con superficie no inferior a 1/6 de la superficie de la planta.

Excepcionalmente, en fincas cuya capacidad y tipos de construcción ofrezcan garantías de eficacia y presenten dificultades para la ventilación directa de retretes y baños, se autorizará el uso de chimeneas de ventilación.

4ª.- Los patios y patinillos que proporcionan luz y ventilación a cocinas y retretes serán siempre abiertos, con piso impermeable y desagüe adecuado, con recogida de aguas pluviales, sumidero y sifón aislador.

Los patios serán de forma y dimensiones para poder inscribir un círculo cuyo diámetro no sea inferior a 1/6

de la altura del edificio. De cualquier manera, la dimensión mínima admisible es de 3 metros cuadrados.

5ª.- Las dimensiones mínimas de las distintas habitaciones serán:

- Los dormitorios de una sola ca-

constituye una sola pieza, ésta tendrá una dimensión mínima de 14 metros cuadrados.

- La anchura mínima del pasillo, 0,8 metros cuadrados.

- La altura de todas las habitaciones, medida del pavimento al cielo raso, 2,5 metros, pudiendo descender a 2,2 metros en las casas aisladas y en el medio rural.

6ª.- Los pisos inferiores de las casas destinadas a viviendas estarán aislados del terreno natural mediante una cámara de aire o una capa impermeable.

7ª.- Las aguas negras o sucias deberán recogerse en tuberías impermeables y ventiladas, y ser conducidas por éstas a la red de alcantarillado. Igualmente, será

obligatoria la acometida de agua.

8ª.- Los retretes serán de cierre hidráulico.

9ª.- En las viviendas rurales que tengan como anexo una cuadra o establo, estos locales deben aislarse de aquellos, teniendo entradas independientes.

10ª.- Se asegurará el aislamiento de la humedad, así como el aislamiento térmico en todo el edificio destinado a vivienda, en muros y suelos. ■

Isabel Mª Morales Trallero



Foto: JOSE CRESPO

ma, 6 metros cuadrados de superficie y 15 metros cúbicos de cubicación.

- Los dormitorios de dos camas, 10 metros cuadrados de superficie y 25 metros cúbicos de cubicación.

- El cuarto de estar, 10 metros de superficie.

- La cocina, 5 metros cuadrados de superficie.

- El retrete, 1,5 metros cuadrados de superficie.

Si la cocina y el cuarto de estar

- Declaraciones de la RENTA
- Declaraciones de I.V.A.
- Contabilidades por ordenador

A precio de amigo

Luis Llansó Felgueroso

Licenciado en Económicas
Colegiado en Madrid nº 12.806

Tel.: 857 81 90

Camino de Alpedrete, 19 • Moralarzal

CENTRO VETERINARIO MORALARZAL



- | | |
|---------------------|-----------------------------|
| - Medicina General | - Baños y Peluquería |
| - Vacunaciones | - Identificación animal |
| - Desparasitaciones | - Visita a domicilio |
| - Cirugía | - Urgencias |
| - Radiología | - Alimentos |
| - Análisis Clínicos | - Productos para la Higiene |
| - Nutrición | - Complementos |

Avda. de la Salud, 9 - Tel. 857 68 53 - Moralarzal (Madrid)



Patricia González nos presenta, en esta ocasión, esta exquisita receta de pollo, que esperamos sea del agrado de todos. Ya sabéis que esta sección está abierta a todos. La próxima receta puede ser la tuya.

POLLO ESCALFADO A LA SIDRA

INGREDIENTES (para 4 personas)

- 1 pollo troceado
- 0,3 l. de sidra
- 0,2 l. de nata
- 1 cebolleta
- pimienta en grano
- 2 ramitas de estragón
- 2 manzanas en rodajas
- 2 cucharaditas de fécula de patata
- sal, pimienta
- Aceite, mantequilla.

PREPARACION:

Se salpimenta en pollo, se dora y se agrega la cebolleta picada. Incorporamos la sidra, un poquito de pimienta y el estragón.

Cuando comience a hervir, tapamos la cazuela y dejamos que cueza a fuego lento durante 30 minutos. Pasado este tiempo, agregamos la manzana y lo dejamos otros 10 minutos. Reservamos 8 rodajas, que saltearemos con mantequilla para adornar el plato.



Después, retiramos la cazuela del fuego y sacamos los trozos de pollo y la manzana a una fuente.

En un tazón, mezclamos la fécula de patata con la nata. Incorporamos la mezcla a la cazuela, donde hemos cocido el pollo. Llevamos a ebullición y dejamos que hierva unos minutos. Una vez haya espesado la salsa, la vertemos encima del pollo. ■

ULTIMA HORA

EL MORAL, CON EL ASCENSO EN EL BOLSILLO

En el momento de cierre de esta edición de la revista MORALZARZAL, a falta de cinco jornadas para la finalización de la liga, el Moral se encuentra en la primera posición del grupo I de Segunda Regional, con cuatro puntos de ventaja sobre su más inmediato perseguidor, el Atlético Cercedilla. Con ello, tan sólo tendría que sumar seis de los diez puntos que quedan por disputarse para



Foto: Archivo

proclamarse matemáticamente campeón de su grupo y conseguir, con ello, el tan ansiado ascenso a Primera

Regional. Seguro que, en nuestro próximo número, no tendremos más remedio que cantar el "alirón". ■

S.M.S.L.
SANEAMIENTOS MORAL, S. L.

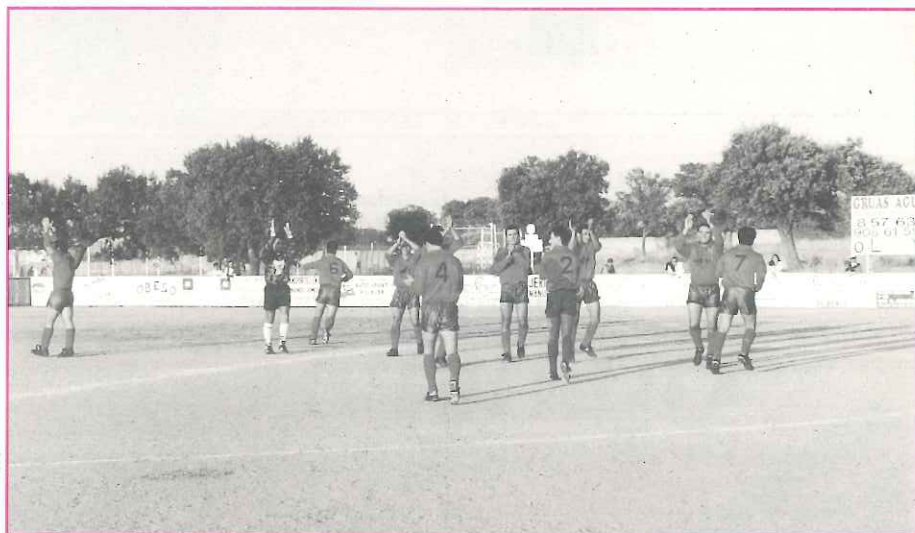
- DEPURACION DE PISCINAS
- RIEGOS POR ASPERSION
- TUBERIAS Y ACCESORIOS
- CALEFACCION

TRAVESIA DE LA CRUZ, 3 - TELEF 857 80 82
28411 MORALZARZAL (Madrid)

PizzaReal

HELADERIA CAFETERIA

PIZZA REAL
MANZANARES EL REAL
☎ 853 97 48

UN BARROCO, 41 2da. LOCAL. 2
MANZANARES EL REAL
HORARIO DE REPARTO: de 12:00 a 14:00
y de 17:30 a 24:00 horas

SOLO PIZZA
MORALZARZAL
☎ 857 70 33

02040 EL TALENTO, 2
28411 MORALZARZAL
HORARIO DE REPARTO: de 13:00 a 14:00
y de 17:30 a 24:00 horas

ITALIANO
MORALZARZAL

SERVICIO GRATUITO A DOMICILIO

En menos de 30 minutos

L & P

Peletería

TALLERES PROPIOS

DISEÑO TRANSFORMACIONES Y CONSERVACIÓN

C/ Peñuelas, 22
Tel.: 857 65 66
28411 MORALZARZAL
(Madrid)

PROMOCION VENDIDA

CONSTRUYE Y PROMUEVE

l&i
ASOCIADOS
Promociones y Construcciones

Campana realizada por Matiz, Central de Medios

El Señorío del Moral



CHALETS ADOSADOS
En Moralarzarzal

16.500.000
Entrada 500.000
Facilidades

210 m² Construidos
4 dormitorios, 3 baños
200 m² de Parcela
Zonas Verdes, Parque
y Piscina.





857 79 17

Construye y Promueve **l&i** ASOCIADOS Información en obra todos los días incluso festivos.

EN MORALARZARZAL

La ARBOLEDA

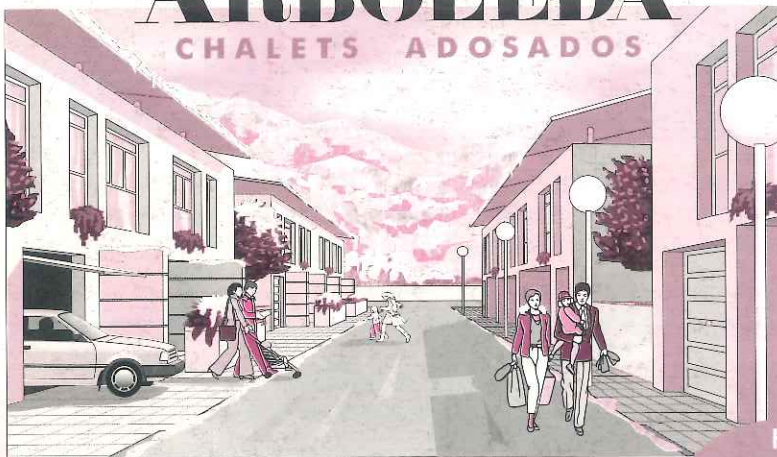
CHALETS ADOSADOS



ALTO DISEÑO

con las mejores vistas de la sierra

Nosotros hemos hecho realidad el sueño de cualquier persona que ame la naturaleza para vivir en un hogar de

HASTA EL ULTIMO DETALLE



A 30 minutos de Madrid.
A 5 km. de Villalba.

Desde **17.590.000 pts.**
Entrada 500.000
y Facilidades

Promueve y vende **l&i** ASOCIADOS

Proyecto y Dirección de Obra **ARTEDONCA**

Tel. 857 79 17

Matiz 051 40 00