



MORALZARZAL

aire de Sierra

¡¡ Feliz Navidad !!



En este número:

**El curso escolar 2000-2001
estrena nuevos centros
educativos en el municipio**

**Moralzarzal-Gruceer:
fútbol sala de élite en
el nuevo pabellón cubierto**

**Ejemplar
Gratuito**



MONTELAR

Gestión Inmobiliaria

C/ Iglesia, 23 - Moralarzal
Madrid (28411) Tfno: 91 857 77 65

MORALARZAL: "EDIFICIO PLAZA"

2 DUPLEX DE 92 M2. 3 DORMITORIOS
y 3 BAÑOS COMPLETOS. JUNTO A
LA PLAZA DEL AYUNTAMIENTO.

OCASIÓN: 16.700.000 PTAS.

2 ÚNICOS LOCALES COMERCIALES.
80% FINANCIADO.

**MONTELAR LE AYUDA A
GESTIONAR EFICAZMENTE
LA COMPRA, VENTA O
ALQUILER DE SU PISO,
CHALET, PARCELA, ETC...**

**ESPECIALISTAS EN TODA LA
SIERRA DEL GUADARRAMA**

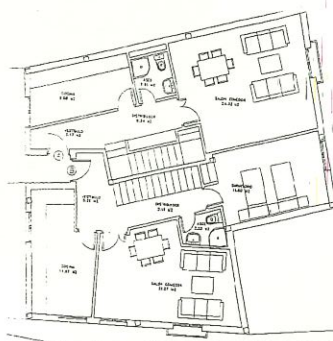

CHALE DE LA IGLESIA

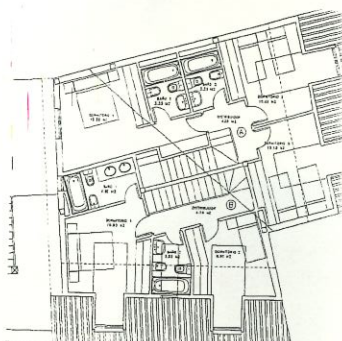

CHALE DE LA IGLESIA



**auto
escuela**

Seriedad y Calidad

ABRIL

**En MORALARZAL,
junto a la Estación de Autobuses
Teléfono 91 857 89 32**

**Y ahora, también en C. Villalba
C/ Real, 11 - piso 1º. Tlf.: 91 850 63 71**



OPINION

Llegan las Navidades de 2000, un año especial para Moralarzal

El año que termina ha traído acontecimientos importantes

Quiero comenzar mis palabras haciendo llegar a todos los vecinos de Moralarzal mis mejores deseos de paz y felicidad para estas fechas navideñas que están ya a la vuelta de la esquina, y que nos invitan a todos a disfrutar de un ambiente familiar y hogareño.



Las Navidades son siempre fechas de alegría e ilusión. Y ambas cosas deben tener un reflejo especial, tanto por lo que ha significado el año que termina como por lo que será el que comienza. Alegría, porque este año 2000 que está a punto de concluir ha sido muy especial para Moralarzal. Hemos vivido acontecimientos tan importantes como la creación de los nuevos centros escolares, que han dado carpetazo a los problemas de masificación que sufrían nuestros alumnos de Infantil y Primaria, y a la necesidad de trasladarse a otros municipios que tenían los de Secundaria; o la inauguración de la primera promoción de viviendas municipales, que ha servido para que 90 familias del municipio puedan disfrutar de una vivienda en propiedad.

E ilusión, porque se están poniendo las bases para hacer el Moralarzal del siglo XXI. Solo tenemos que mirar a nuestro alrededor para darnos cuenta de que estamos en uno de los municipios más prósperos de la Comunidad de Madrid. Nuestros próximos pasos irán encaminados a habilitar la Casa Grande para crear en ella una gran Biblioteca; a mejorar el alumbrado, el asfaltado y las redes de las calles del casco; y a realizar ampliaciones en el polideportivo, las cuales contemplan incluso la construcción de una piscina cubierta. Todo ello, con el objetivo claro de que Moralarzal sea un municipio moderno, dotado con todos los servicios y con la mejor calidad de vida posible. En definitiva, un municipio del siglo XXI. ¡Felices Fiestas a todos!

*José María Moreno Martín
Alcalde - Presidente*

INDICE

GALERÍA EDITORIAL	3
NOTICIAS	4
EDUCACION	5
INF. MUNICIPAL	6 a 8
CULTURA	9 y 10
ESPECIAL NAVIDAD	11 a 14
SERVICIOS SOCIALES	15
DEPORTES	16 a 18
COLABORACIONES	19
INFORMACIÓN DE INTERÉS	20
SERVICIO PÚBLICO	22

MORALARZAL

REVISTA DE INFORMACIÓN LOCAL

Edita: Ayuntamiento.

Dirección: Alcaldía.

Redacción, Producción, Coordinación y Fotografía: Gabinete de Prensa: Alfredo Gasco.

Colaboradores:

Patronato de Juventud

Patronato de Cultura

José Crespo (fotografía)

Publicidad:

Gabinete de Prensa (tlf. 609 045 018).

Imprime: TRAMEC.

Depósito Legal: M-19371-1993

DISTRIBUCIÓN GRATUÍTA

Las opiniones y puntos de vista expresados en las colaboraciones, entrevistas o reportajes reflejan únicamente ideas personales de sus autores.



El Asador del Duque

Horno Tradicional de Leña

Especialidad en:

- ✓ Villagodio al Carbón
- ✓ Cordero Asado
- ✓ Pescados frescos

¡ Felices Fiestas de Navidad !

- ✓ Menú especial fin de semana
- ✓ Menú diario

Calle Eras, 40

☎ 91 857 80 87

28411 Moralarzal (Madrid)



Inaugurada la I Promoción de Viviendas Municipales

José María Moreno Martín, alcalde de Moralarzarzal, inauguró el pasado día 17 de septiembre el conjunto residencial "Aire de Sierra", nombre con el que se ha bautizado a las 90 viviendas de pro-

moción municipal que el Ayuntamiento ha construido junto a la estación de autobuses.

El acto tuvo lugar en los alrededores de las propias viviendas y contó con la pre-

sencia de numerosos adjudicatarios de las viviendas, además de diversas autoridades locales y de municipios cercanos.

El alcalde mostró uno de los pisos a los invitados y a los medios de comunicación. A continuación, dirigió unas palabras a los asistentes, en las que mostró su satisfacción por haber podido hacer realidad un proyecto tan importante y tan lejano en el tiempo, incluso de legislaturas anteriores. Y para terminar, el alcalde descubrió una placa conmemorativa del acto y todos los asistentes pudieron disfrutar de un vino español y un aperitivo.

El conjunto residencial "Aire de Sierra" lo forman 90 viviendas de 1, 2 y 3 dormitorios, cuyos precios han oscilado entre los 5.966.320 pesetas de los más pequeños (56,7 metros cuadrados más 7,65 m2 de terraza) y los 8.346.000 pesetas de los más grandes (80,4 metros cuadrados más 11,75 de terraza).

900 314 016: el teléfono gratuito de asistencia médica para los mayores

Desde el pasado día 16 de octubre de 2000, los mayores de Moralarzarzal disponen del Servicio Telefónico de Orientación Médica a Mayores, una iniciativa de la Mancomunidad de Servicios Sociales THAM, que agrupa a los municipios de Torrelodones, Hoyo, Alpedrete y Moralarzarzal.

Se trata de un servicio de asistencia médica gratuita las 24 horas del día. Todos los mayores que lo deseen, podrán solicitar en la Oficina de Servicios Sociales de Moralarzarzal (C/ Iglesia, 7, en las dependencias del centro médico local) una tarjeta en la que figura el número de teléfono 900 314 016. En este número, se podrán realizar de forma gratuita y totalmente privada, desde cualquier lugar de España, las 24 horas del día y los 365 días del año, todas las consultas que se necesiten sobre temas médicos, sin ningún límite de llamadas.

Es importante recordar que, en ningún caso, este servicio sustituye al médico de cabecera, sino que es meramente orientativo para consultas puntuales.

Gracias a todos por colaborar

Las Hermandades de la Virgen del Rosario y San Miguel Arcángel quieren dar públicamente las gracias a todas las personas que han colaborado con ellas adquiriendo participaciones para la lotería de Navidad, las cuales prácticamente se han agotado. Muchas gracias a todos, y suerte.

Don Carlos sustituye a Don Paco al frente de la Parroquia de Moralarzarzal

Moralzarzal tiene, desde el pasado mes de septiembre, nuevo cura-párroco. Se trata de D. Carlos M^a García Malo de Molina, que sustituye a D. Francisco Lomillos después de que éste dedicara casi 35 años a nuestro municipio.

El pueblo despidió a D. Paco con un emotivo homenaje que tuvo como escenario la Plaza de la Constitución, en el cual, Julia Puente, una vecina de 78 años de edad, le hizo entrega de un obsequio adquirido con fondos aportados por los vecinos del municipio para tal fin. Por su parte, José María Moreno, alcalde de Moralarzarzal, le hizo entrega del escudo de oro del municipio, de una placa conmemorativa y un libro con más de 1.000 firmas de los vecinos que quisieron mostrar de esta forma su cariño a D. Paco.

Desde aquí, queremos dar nuestra más sincera bienvenida a D. Carlos, deseándole que tenga una estancia agradable entre nosotros, y ofrecer nuestra amistad y cariño a D. Paco, con nuestros mejores deseos para su nuevo destino en Pozuelo.

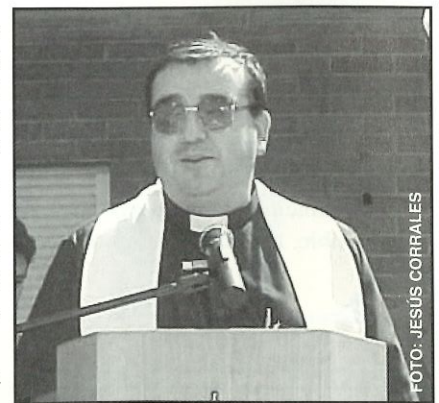

D. Carlos M^a García Malo de Molina



El curso 2000-2001 estrenó nuevos centros educativos

El pasado día 28 de septiembre, jueves, abrieron sus puertas los nuevos centros educativos construidos en Moralarzal. A las 9 de la mañana, ocuparon las nuevas aulas los alumnos de Educación Infantil y Primaria, mientras que los de Enseñanza Secundaria estaban citados a las 11 de la mañana para tomar contacto con las nuevas instalaciones.

La jornada estuvo acompañada por una visita de los padres a las nuevas instalaciones que estrenaban sus hijos en esos momentos, y que tuvo como anfitriones al director del colegio San Miguel Arcángel, D. Manuel Alonso, y al alcalde de Moralarzal, D. José María Moreno.

Estos centros educativos han sido posibles gracias a los convenios suscritos entre el Ayuntamiento y la Consejería de Educación de la Comunidad de Madrid, por medio de los cuales ésta ha invertido en el municipio un total de

1.016 millones de pesetas. De esta cantidad, 524 millones corresponden al Colegio de Educación Infantil y Primaria, y 492 millones, al Instituto de Enseñanza Secundaria. Con el fin de que ambos centros estuvieran listos para este curso, el Ayuntamiento de Moralarzal ha corrido con los gastos de financiación del coste total de las obras, cantidad que le será abonada por la Comunidad de Madrid en tres años, dentro de los presupuestos de 2000, 2001 y 2002.

En cuanto al Instituto de Enseñanza Secundaria, decir que está dando servicio no sólo a la demanda del propio municipio de Moralarzal, sino también a la de los pueblos cercanos. Se ha conseguido con ello que nuestros alumnos de Secundaria no tengan que desplazarse a otros municipios, en concreto a Collado Villalba, como sucedía hasta ahora. ■

Para mí es un placer

Siempre me ha gustado ejercer la enseñanza. Ya en mi infancia, jugaba a *las maestras* con mis hermanos (Maite, Mónica y Nacho) y pocos años después comenzaba a dar clases.

Me gusta enseñar: facilitar a otros la adquisición de nuevos conceptos y destrezas; pero lo que más me gusta es la transmisión de las buenas maneras en nuestra cotidianeidad. No soporto en los demás la perspicacia con malas intenciones y me duele intensamente la maldad.

Por eso, cuando cada tarde llego a clase y, a pesar de sus graves problemas, me sonríen, tengo la obligación de devolverles la sonrisa, dándoles mi cariño. No sólo les enseño a escribir, a recordar los quebrados o a hablar español. Es algo más. Es la reciprocidad del ser humano: yo soy como ellos y ellos, como yo.

Es la grandeza de la Humanidad. ¡Y todavía sigue habiendo gente que se empeña en ser mala porque no ven la sonrisa en los demás...!

¿Cómo no va a ser para mí un placer el trabajo si cada día hago lo que más me gusta y convivo con personas que se merecen el cielo?

Para mí, es un placer, porque además ni siquiera este Ayuntamiento me ha puesto jamás un impedimento, sino todo lo contrario. Desde estas líneas, les doy las gracias a todos.

*M^a Mar Calvo Menoyo
Profesora de Adultos*

Navafría Meroil

TU ESTACIÓN DE SERVICIO

te ofrece sus servicios de venta de carburante,
tienda, lavado, aspirado, aire y agua



Sesión extraordinaria de fecha 24 de agosto de 2000

Se adoptaron, entre otros, los siguientes acuerdos:

● **NORMAS SUBSIDIARIAS.** La Corporación, por seis votos a favor del Grupo Popular y cinco votos en contra de los tres Concejales del Grupo Socialista, del Concejal de la PDDM y del no adscrito Sr. Menéndez, y, por tanto, por mayoría absoluta legal del número de miembros que la componen, acuerda: aprobar con carácter provisional el Documento de Revisión de las actuales Normas Subsidiarias y Complementarias de Planeamiento Municipal, y elevar el expediente completo, de conformidad con lo establecido en el artículo 48 de la Ley 9/95 de Medidas de Suelo y Urbanismo de la CAM, a la Comisión de Urbanismo de Madrid, al objeto de su aprobación definitiva.

● **CUENTAS GENERALES 1999.** La Corporación, por seis votos a favor del Grupo Popular y cinco votos en contra de los tres Concejales del Grupo Socialista, del Concejal de la PDDM y del no adscrito Sr. Menéndez, y, por tanto, por mayoría absoluta legal del número de miembros que la componen, acuerda: aprobar las Cuentas Generales del Ayuntamiento y de sus Organismos Autónomos, correspondientes al ejercicio económico de 1.999.

● **CONTRIBUCIONES ESPECIALES.** La Corporación, por seis votos a favor del Grupo Popular y cinco votos en contra de los tres Concejales del Grupo Socialista, del Concejal de la PDDM y del no adscrito Sr. Menéndez, y, por tanto, por mayoría absoluta legal del número de miembros que la componen, acuerda: aprobar la propuesta de subsanación del expediente de referencia redactado por la Intervención Municipal y del siguiente tenor: aprobado de forma inicial por el Ayuntamiento en Pleno, en sesiones celebradas los días

18 de mayo y 24 de agosto de 2000, en acuerdo de rectificación de errores, el expediente N° 849/00 de imposición y Ordenación concreta de Contribuciones Especiales para la financiación del programa de inversiones en infraestructura viaria del ejercicio 2000, concretado en las obras siguientes y sus costes presupuestados tomados inicialmente como mera previsión:

- Urbanización Calle Prados Abuelos, en lo no afectado por Unidad de Ejecución en desarrollo, a los números 2, 4 y 6: 2.233.132 pesetas.

- Urbanización Calle Berrocal. Parte afectada por los cruces con Calle Matarrubia y Doctor Andrés Hernández, con media calle en la fachada del número 2, por estar afectada a Unidad de Ejecución: 5.117.293 pesetas.

- Urbanización Calle María Luisa, números 1 al 15 en su lado impar y 2 al 6 en su lado par: 6.513.233 pesetas.

- Urbanización Calle María Luisa, números 17 al 21 en su lado impar y 10 al 14 en su lado par: 4.131.956 pesetas.

- Urbanización Calle Collado Mediano: 8.229.927 pesetas.

- Urbanización Travesía Collado Mediano: 5.923.650 pesetas.

- Urbanización parte afectada de la Calle Antón, números 10 al 24. 1.868.919 pesetas. ■

¡¡¡LO MÁS NUEVO Y REVOLUCIONARIO EN ESTUFAS!!!

- SIN SALIDAS DE HUMOS
- SIN INSTALACIÓN
- ADAPTABLE A CUALQUIER VIVIENDA
- SIN OBRAS
- NO CONTAMINA
- MINIMO CONSUMO
- 5 AÑOS DE GARANTÍA



Anunciado en TV

- Y además:
- Chimeneas-Cassettes
 - Estufas-Barbacoas
 - Hornos de asar

- Hogares de ladrillo refractario desde 35.000 ptas.
- Marcos de latón desde 25.000 ptas.
- Embocaduras de mármol desde 60.000 ptas.

Descúbralo en nuestra Exposición
Avenida de la Salud, 26 Moralzarzal

ARTESANOS DEL FUEGO
Tel. y Fax: 857 61 24

Sesión ordinaria de fecha 19 de septiembre de 2000

Se adoptaron, entre otros, los siguientes acuerdos:

● **ASOCIACIÓN LAGOS DE MORALZARZAL.** La Corporación, por mayoría absoluta legal de los miembros que de derecho la componen, al constatar el voto a favor de los Sres. Concejales del grupo Popular, en contra de los Sres. Concejales del Grupo Socialista y del Sr. Concejal no adscrito y la abstención del Sr. Concejal del grupo P.D.D.M., acuerda: adjudicar a la Asociación Lagos de Moralzarzal la concesión de Suelo Dotacional sito en Calle Lago Como, en los siguientes términos:

- Superficie objeto de concesión: 1.125 m².

- Valoración del Dominio Público a ocupar: 3.476.250 pesetas.

- Canon: 278.100 pesetas anuales.

- Uso solicitado: Ejecución de piscina comunitaria.

- Plazo de concesión: 25 años.

- Otras condiciones: el Concesionario se obliga a abonar en Arcas Municipales el importe de los costes de tramitación del Estudio de Detalle que ha habilitado el suelo objeto de concesión, así como, en su caso, reintegrar los costes de eje-



cución abonados en su día por la ejecución de campo de fútbol que parcialmente se ocupa.

● **MADRID OLÍMPICA.** La Corporación, por mayoría absoluta de los miembros que de derecho la componen, acuerda:

1º.- MANIFESTAR nuestro apoyo decidido y entusiasta a la Villa de Madrid para la presentación de la candidatura a sede olímpica para las Olimpíadas de verano del año 2012.

2º.- INSTAR a la Sociedad e Instituciones radicadas en la Comunidad de Madrid para que apoyen y potencien dicha iniciativa, contribuyendo así a que la Villa de Madrid acoja la celebración de los Juegos Olímpicos en el año 2012.

3º.- DECLARAR nuestra Solidaridad y Colaboración con la Corporación madrileña con el fin de colaborar en dicho proyecto.

4º.- PONER a su disposición las Instalaciones Deportivas Municipales.

● **OFICINA DE INFORMACIÓN JUVENIL.** La Corporación, por unanimidad que constituye la mayoría absoluta legal de los miembros que de derecho la componen, acuerda: solicitar al Centro Regional de Información y Documentación Juvenil, dependiente de la Dirección General de Juventud de la Consejería de Educación y Cultura la creación, apertura y reconocimiento oficial de una Oficina de Información Juvenil dependiente del Patronato Municipal de Juventud y, en su sede y en este sentido, enviar la documentación pertinente, de acuerdo con las condiciones establecidas. ■

Sesión extraordinaria de fecha 30 de octubre de 2000

Se adoptaron, entre otros, los siguientes acuerdos:

● **CRUCE DE EL GAMONAL.** Por unanimidad, se acuerda: aprobar la cesión con carácter gratuito a la Comunidad de Madrid de los terrenos necesarios para la ejecución de las obras arriba citadas, con la reserva establecida en el artículo 111 del Reglamento de Bienes de las Corporaciones Locales, de modo y manera que, si los bienes no fueren destinados a uso cedido en el plazo establecido, revertirán sin más trámite al Patrimonio Municipal.

● **ESCUELA INFANTIL.** La Corporación, por mayoría absoluta de los miembros que de derecho la componen, constatándose el voto a favor de los Sres. Concejales del Grupo PP y de los Sres. Concejales del Grupo PSOE y la abstención del Sr. Concejale del Grupo PDDM, acuerda: autorizar la firma del contrato de concesión de terrenos sitios en Prado Concejo con destino a Escuela Infantil, con la Sociedad Comercial "Encinas de Morzalzarzal, SL".

● **FIESTAS LOCALES.** Por mayoría, se acuerda: señalar como días de Fiesta Local para el año 2001 los siguientes: 3 de mayo (Cruz de Mayo) y 20 de septiembre (Fiestas Patronales)

● **PRISMA 2001/2005.** La Corporación,

por mayoría absoluta del número legal de miembros que la componen, constatándose el voto a favor de los Sres. Concejales del grupo Popular, y el voto en contra de los Sres. Concejales de los grupos Socialista y PDDM, acuerda: aprobar las propuestas de Inversión a incluir en el PRISMA 2.001-2.005, desglosadas en los siguientes conceptos y cantidades:

TOTAL INVERSION:

- Ayuntamiento: 136.156.525 pesetas. (28 %).
- Comunidad de Madrid: 350.116.779 pesetas (72 %).
- Inversión total: 486.273.304 pesetas.

DESGLOSE TIPOLOGIAS:

· Equipamientos Urbanos:

- Ayuntamiento: 53.200.000 pesetas.
- Comunidad de Madrid: 136.800.000 pesetas.
- Total: 190.000.000 pesetas.

Actuaciones en equipamientos urbanos:

- Ampliación Casa Consistorial.
- Ampliación Polideportivo.

· Infraestructuras Locales:

- Ayuntamiento: 82.956.525 pesetas.
- Comunidad de Madrid: 213.316.779 pesetas.
- Total: 296.273.304 pesetas.

Actuaciones en infraestructuras locales:

- Pavimentación y mejora de infraestructuras en casco antiguo.
- Alumbrado casco antiguo. ■



LA INMOBILIARIA DE LA SIERRA
DESDE 1970
UGARTE

API
Nº 180

8 oficinas abiertas todos los días en:

www.inmoweb.org/ugarte

Moralzarzal	☎ 91.857.79.96/84.16	C/ Huerta, 45	Soto del Real	☎ 91.848.00.66/00.68	C/ de los Caídos, 7
Becerril	☎ 91.853.62.26/71.04	Avda. José Antonio, 20	Cerceda	☎ 91.852.90.20/92.13	C/ Panadería, 4
Navacerrada	☎ 91.853.14.44/14.21	Pº de los Españoles, 13	Los Molinos	☎ 91.855.16.62/04.28	C/ Real, 14 B
Mataelpino	☎ 91.857.32.82/33.62	Avda. Generalísimo, 13	Guadarrama	☎ 91.854.38.15/78.39	C/ San Roque, 4

¡¡PRÓXIMA APERTURA EN EL ESCORIAL Y MANZANARES EL REAL!!



Sesión ordinaria de fecha 9 de noviembre de 2000

Se adoptaron, entre otros, los siguientes acuerdos:

● **ORDENANZAS FISCALES.** La Corporación, por mayoría absoluta de los miembros que de derecho la componen, constatándose el voto a favor de los Sres. Concejales del grupo PP y el voto en contra de los Sres. Concejales del grupo socialista, del grupo PDDM y de D. Arsenio Menéndez, concejal no adscrito, acuerda: aprobar, con carácter provisional, en cumplimiento de lo dispuesto en los artículos 15,1, 16 y 17,1 de la Ley 39/88, de 28 de diciembre, Reguladora de las Haciendas Locales, la modificación de las Ordenanzas Fiscales Reguladoras de los Impuestos y Tasas por prestación de servicios de carácter obligatorio, Precios Públicos y Prestaciones Patrimoniales de Carácter Público que se acompañan como anexos a la presente, cuya vigencia entrará en vigor previa publicación en el Boletín Oficial de Provincia con efectos de 1 de enero de 2001.

● **URBANIZACIÓN AREA 9.** La Corporación, por mayoría absoluta de los miembros que de derecho la componen, constatándose el voto a favor de los Sres. Concejales del Grupo PP y el voto en contra de los Sres. Concejales del grupo socialista, del Sr. Concejal del grupo PDDM -justificando éste en el mantenimiento de su compromiso como

Oposición-, y del Sr. Menéndez, concejal no adscrito -justificando éste por coherencia con el voto anterior-, acuerda: aprobar a buena cuenta la siguiente certificación de las obras de urbanización del área 9 de suelo urbanizable de esta localidad, cuyas obras fueron adjudicadas a Hilario Rico Matellano SA: Certificación número 6 de las obras de urbanización del área 9 de este término municipal, correspondiente al mes de julio de 2000, por importe de 31.511.324 pesetas, incluido IVA.

● **CONVENIOS URBANÍSTICOS.** La Corporación, por mayoría absoluta legal del número de miembros que por derecho la componen, constatándose el voto a favor de los Sres. Concejales de los grupos PP y PSOE, y la abstención del Sr. Concejal del grupo PDDM y del Sr. Menéndez, concejal no adscrito, acuerda: autorizar por parte del Pleno del Ayuntamiento a la Concejalía Delegada de Urbanismo a suscribir Convenios en los que, como resultado, los Proyectos de Edificación se adecuen al documento aprobado provisionalmente en fecha del 6 de abril de 2000, y exonerar a los firmantes de dichos Convenios de la obligación de dotación de plazas de aparcamiento, como compensación a la reducción de aprovechamiento, asumiendo dicha obligación el propio Ayuntamiento en Suelos Públicos sin cargo alguno para dichos propietarios.

● **DEHESA VIEJA.** Por unanimidad, se acuerda: solicitar de la Dirección General del Medio Natural la modificación de Plan de aprovechamiento del Monte, de modo y manera que, finalizado el actual, el uso predominante del Monte sea el Recreativo Forestal, de conformidad con el nuevo régimen que se determine entre la entidad del Monte y la Consejería de Medio Ambiente.



● **NUEVA BIBLIOTECA.** La Corporación, por mayoría absoluta legal del número de miembros que por derecho la componen, constatándose el voto a favor de los Sres. Concejales de los grupos PP y P.D.D.M. y del Sr. Menéndez, concejal no adscrito, y el voto en contra de los Sres. Concejales del grupo socialista, acuerda: aprobar el Proyecto Técnico de las obras de reforma de la Casa Grande con destino a nueva Biblioteca Municipal, incluidas en el PRISMA, incluida su contratación y seguimiento, con un presupuesto total de ejecución por contrata de 86.833.237 pesetas, y aprobar el Pliego de Condiciones de Contratación mediante procedimiento urgente, abierto de subasta de las obras de referencia, al objeto de convocar de inmediato su licitación. ■

DROGUERÍA Y PERFUMERÍA

MARISOL

PRENSA Y REGALOS

C/ Iglesia, 11 Telf.: 91 857 71 29
28411 MORALZARZAL (Madrid)

Artesanos del Pan
Bollería

Calidad Selecta

C/ IGLESIA nº 19
28411 MORALZARZAL (Madrid)

Hans Koburnitz

FLORES Y PLANTAS
Interflora

- Arreglos florales
- Tierras
- Fitosanitarios
- Coronas
- Bodas
- Plantas

- Servicio a Domicilio -
609 14 77 90

RONDÓN, 5 HURTADA, 14
TELÉFONO 91 857 79 51 TELÉFONO 91 856 50 24
28411 MORALZARZAL 28240 HOYO DE MANZANARES



Excelente actuación del Grupo de Coros y Danzas de Becerril de la Sierra

El pasado día 18 de noviembre, el Grupo de Bailes Regionales, la Coral y la Rondalla de Becerril de la Sierra nos deleitaron con un generoso repertorio de canciones y bailes populares. Con sus trajes típicos, llenaron de luz y color el escenario de la Casa de Cultura.

Hay que destacar que todos los componentes de estos grupos son vecinos del municipio, que se reunieron para compartir su afición por el baile hace poco más de un año y medio. Algunos de ellos forman



FOTO: JESÚS CORRALES

parte de la Coral, y entre todos han formado el Grupo de Coros y Danzas, con el afán

de continuar las raíces castellanas. ■

C.L./J.C.

“Buenos Días señor Fernández”, o cómo romper de golpe la rutina

El grupo madrileño “Alharaca” representó el pasado domingo, día 29 de octubre, la obra “Buenos días, señor Fernández”, un espectáculo cómico basado en el trabajo del actor, el sonido, la iluminación, muñecos y marionetas de distintas técnicas, (incluido el público).

El señor Fernández es el típico oficinista puntilloso, metódico y puntual, que vive totalmente obsesionado con González, su compañero de oficina. Un día, al cruzar la calle, sufre un aparatoso accidente y en consecuencia pierde el autobús. Rota su sagrada rutina, desorientado, esforzándose en llegar aún a

tiempo a su trabajo, Fernández se ve envuelto en una increíble aventura en la que viaja por el mundo, lucha contra fantasmas, navega, escapa de ser devorado por los caníbales, escala montañas, vuela por el espacio y vive un sinfín de divertidas peripecias. Todo ello, con el único objetivo de llegar a la oficina antes que González, su compañero.

Es un espectáculo que mezcla a actores y marionetas, que va dirigido, en principio, al público infantil, pero que, a la hora de la verdad, resulta agradable y atractivo para públicos de todas las edades. ■

C.L./J.C.

Valdemorillo nos trajo su concierto de Navidad

El pasado día 2 de diciembre, la Casa de Cultura de Valdemorillo nos presentó, por mediación de su director, el “Concierto de Navidad” a cargo de la Rondalla y la Coral de dicho municipio.

Aunque con pocas personas actuando en la Rondalla y con escaso público, el concierto nos ofreció un amplio y variado repertorio de canciones.

Distinta fue la Coral, que, con un mayor número de voces, nos deleitó y nos dejó una excelente impresión. ■

C.L./J.C.

Café Bar La Corte

C/ Antón, 5 MORALZARZAL

INMOZARZAL

I.M. Gestión Inmobiliaria

Compra, Venta y Alquileres

CHALETS, PISOS,
PARCELAS, OFICINAS

C/ Eras, 18
28411 MORALZARZAL (MADRID)

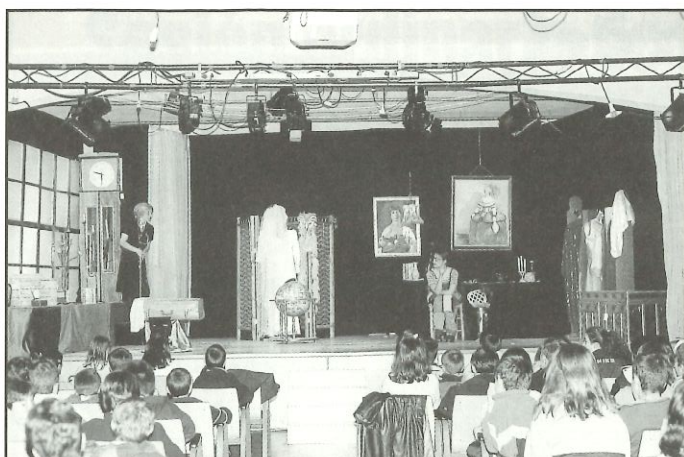

La moneda única, con un toque de humor en “Por todos los euros”

Con la llegada del nuevo milenio, vamos a tener que acostumbrarnos a la nueva moneda, el euro. “Por todos los euros” es una obra dirigida a los alumnos de 5º y 6º de Primaria, que fue representada por la Compañía “Coman-

do Teatral”. La historia se desarrolla en una tienda de antigüedades regida por una abuela y una nieta, y trata de la dificultad que supone para una persona mayor la adaptación al euro. El tema de la conversión de la moneda al euro se

intercala con algunas gotas de humor entre el timador (que intentará robarles) y las protagonistas, hasta que la nieta convence a su abuela de que se tendrá que adaptar si quiere prosperar en el negocio de antigüedades.

Con un buen decorado, la obra fue estupendamente representada por la compañía “Comando Teatral”, por mediación de la Dirección General de Alimentación y Consumo de la Comunidad de Madrid. ■

C.L./J.C.

El grupo “Duende” nos embrujó con su “Hechizo”

El grupo de profesionales de la Escuela Duende, de Collado Villalba, nos ofreció el día 22 de octubre el espectáculo “Duende”, una representación de la vida de un barrio andaluz, con las venturas y desventuras de una pareja de enamorados.

La historia se sitúa en un pueblo cual-

quiera del sur de España. Dos familias, regidas por su patriarcados y sus costumbres. Todo parece feliz, la armonía y el amor estén presentes y se reflejan en los pasos flamencos más alegres: bulerías, alegrías, sevillanas, tangos, ...

Pero al pueblo llega una hechicera que descoloca los sentimientos de los

cabeza de familia, son hechizados por ella, convirtiendo a las dos familias en enemigos mortales. Y fluyen los bailes amenazantes, como el martinete y el jaleo.

Después de la gran pelea los dos patriarcas acaban en un trágico desenlace, triunfando el mal y destruyendo la gran amistad que unía a las dos familias.

Durante casi dos horas, nos embriagaron con ese hechizo, ejecutando el baile flamenco con verdadero embrujo. ■

C.L./J.C.



La Sagrada Familia, por Luis Meléndez



Os deseamos unas Felices Navidades, y que el año nuevo sea portador de amor y felicidad para todos





¡¡ Ya es Navidad !!

Un año más, llega la Navidad a Morzarzal. Y como es habitual, lo hace cargada de actividades para todos, tanto para los más pequeños como para los que no lo son tanto.

Los protagonistas son, sin duda, los niños, que tendrán la posibilidad, entre otras cosas, de visitar Juvenalia, de ir al circo de las Navidades y de ver a Sus Majestades los Reyes Magos en la Cabalgata que tendrá lugar en la tarde del próximo día 5 de Enero, después de la cual habrá reparto de regalos para los más pequeños. La Biblioteca Municipal albergará otras

muchas actividades, desde cuentacuentos hasta talleres de Christmas.

Y para los no tan niños, se han organizado sendos concursos de Belenes y de Literatura, así como una Semana de Esquí para los primeros días de enero del próximo año.

Los jóvenes de entre 14 y 30 años pueden disfrutar de un día de patinaje sobre hielo en Majadahonda o de una jornada de senderismo y de paseos a caballo.

Todo ello, organizado por los Patronatos Municipales de Cultura y Juventud.

 **CENTRO VETERINARIO MORALZARZAL**
Rafael Lázaro Masedo
URGENCIAS 608 51 73 78

- Consulta médica
- Vacunaciones y desparasitaciones
- Cirugía
- Radiología
- Análisis clínicos
- Baños y Peluquería
- Alimentación y dietas específicas
- Productos para la higiene

VISITAS A DOMICILIO
AVDA. DE LA SALUD, 12 Tº 91 857 68 53

RESTAURANTE 
Casa Mariano
CORDERO Y COCHINILLO ASADO
CARNES A LA BRASA
Ctra. Villalba, 6 - Fuente de la Salud
Telf.- 91 857 80 95
28411 MORALZARZAL (Madrid)

CONSTRUCCIONES CASTRO, S.L.
C/ Berrocal, 15
Tlfs.: 91 857 70 03 - 609 120 875
MORALZARZAL (Madrid)



AGENDA DE ACTIVIDADES

- JUEVES, 21 DE DICIEMBRE: EXPERIENCIA PLÁSTICA en torno al cuento "Una Estrella muy especial", de Ana Serna y Margarita Menéndez. En la Biblioteca Municipal, a las 17,30 horas. Edades: de 4 a 8 años. A continuación (18,30 horas): TALLER DE CHRISTMAS. Edades: de 8 a 12 años.

- VIERNES, 22 DE DICIEMBRE: CUENTACUENTOS a cargo del grupo "Cuentos y Cantos", que nos contará el cuento "Dídola, pídola, pon o La vida debe ofrecer algo más", de Maurice Sendak. A las 17,30 horas, en la Biblioteca Municipal. Edades: de 4 a 8 años.

- VIERNES, 22 DE DICIEMBRE: TEATRO a cargo del grupo infantil PEQUECÓMICOS (taller de teatro infantil de Moralarzarzal). A las 18,30 horas, en el salón de actos de la Casa de Cultura. Obra: "El sueño de una noche de verano", de W. Shakespeare. Gratuito. ORGANIZA: Patronato de Cultura.

- SABADO, 23 DE DICIEMBRE: PATINAJE SOBRE HIELO. Edad: 14 a 30 años. Lugar: pista de hielo de Majadahonda. Precio: 1.000 pesetas. ORGANIZA: Patronato de Juventud.

- SABADO, 23 DE DICIEMBRE: CUENTACUENTOS por el grupo "Cuentos y Cantos" que nos contará el cuento "El Principito", de A. de Saint Exupéry. A las 12 de la mañana, en la Biblioteca. Edades: a partir de 8 años.

- DIAS 26, 27 Y 28 DE DICIEMBRE: TALLER DE CONSTRUCCIÓN DE MARIONETAS en la biblioteca municipal. Edad: a partir de 8 años. Horario: de 17 a 20 h. Precio: 2.000 ptas.

- MIERCOLES, 27 DE DICIEMBRE: visita al CIRCO DE LAS NAVIDADES, para niños de 5 a 10 años. Inscripciones: en la CASA DE CULTURA. Plazas limitadas. ORGANIZA: Patronato de Cultura.



Jornada de ilusión con la llegada del Cartero Real

El pasado domingo, 17 de diciembre de 2000, Moralarzarzal recibía la visita del Cartero Real. Desde las 12 de la mañana, la Plaza de la Constitución estuvo repleta de niños y niñas en cuyos rostros se reflejaba la emoción por ver de cerca al emisario de Sus Majestades los Reyes Magos. Algunos rompieron a llorar en

el momento de ser recibidos por el Cartero Real; otros, ni siquiera se acercaron. Pero la mayoría le hizo entrega de su carta con la mayor ilusión y con la certeza de que se las hara llegar a los Reyes Magos para que, en la noche del próximo día 5 de enero, les dejen en casa los juguetes que han pedido. ■

Juegos y animación para estos días en los que no hay "cole"

El área de Servicios Sociales del Ayuntamiento de Moralarzarzal, en colaboración con el Patronato de Juventud y la Concejalía de Educación, ha decidido poner en marcha un servicio de ANIMACION Y JUEGOS para aquellas familias que, por razones laborales o de otra índole, no puedan resolver el cuidado de los/as niños/as durante estos días en los que no hay "cole".

El programa va dirigido a niños/as en edad escolar (3-12 años) que estén empadronados en Moralarzarzal, aunque no cursen sus estudios en los centros de la localidad. El horario es de 9,30 a 13,30 horas, aumentando el horario hasta las 16,30 horas para aquellos/as niños/as que hagan uso de comedor. Las modalidades posibles a las que se pueden adherir son:

- Familia con un niño y con comedor: 1.600 pts/día.
- Familia con un niño y sin comedor: 1.000 pts/día.
- Familia con dos o tres niños y con comedor: 2.800 pts/día
- Familia con dos o tres niños y sin comedor: 1.700 pts/día (el tercer niño es subvencionado por el Ayuntamiento)

El programa dará comienzo el próximo día 26 de diciembre, y se desarrollará durante los días 26, 27, 28 y 29 de diciembre y los días 2, 3, 4 y 5 de enero de 2001.

Otras fechas en las que se pondrá en marcha este nuevo servicio, serán: 26, 27 y 28 de febrero; 9, 10, 11, 12 de abril; 25, 26, 27, 28 y 29 de junio; 3, 4, 5, 6 y 7 de septiembre y 10, 11, 12, 13 y 14 de septiembre de 2001. ■



La Coral y la Rondalla nos deleitaron con sus villancicos

El sábado, día 16 de diciembre, y dentro del programa de Navidad, tuvo lugar el concierto de villancicos de los Talleres Municipales de Guitarra-Rondalla y Canto Coral.

Dado que las fechas van acorde con este tipo de actuaciones, creo que gustó mucho a las personas asistentes. Tan es así, que el público participó cantando las letras al compás de la música que escuchábamos de estos bonitos y clásicos villancicos de Navidad, para dar calor a un grupo al que, hace solo unos meses, se han unido varios niños, y que no tiene nada que envidiar a grupos de otros municipios.

En cuanto al taller de Canto Coral, tengo que decir que tuvo una fabulosa actuación. Quiero dar las gracias tam-



bién a los miembros de la Coral Virgen Blanca, que se unieron a ellos con mucha ilusión y profesionalidad.

Desde aquí, hago un llamamiento a las personas que tengan ilusión por formar parte de este grupo de Canto Coral, pues necesitamos la incorporación de algunas voces, sobre todo de tenores, que son las menos frecuentes. ■

*Concepción López Hurtado
Concejala de Cultura*

El Concurso de Belenes celebra este año su séptima edición

El Concurso de Belenes de Morzarzal celebra este año su séptima edición, organizada, como en años anteriores, por la Parroquia San Miguel Arcángel y el Patronato de Cultura. Habrá 25.000, 17.000 y 12.000 pesetas de premio para los tres primeros clasificados de cada

una de las dos modalidades en las que se puede participar: con el belén montado en casa o con uno que será expuesto en la Parroquia. El fallo del jurado se hará público el próximo día 30 de diciembre, en la parroquia, después de la Santa Misa de las 7 de la tarde. ■

AGENDA DE ACTIVIDADES

- **MIÉRCOLES, 27 DE DICIEMBRE:** CABALLOS Y SENDERISMO. Edad: 14 a 30 años. Lugar: Berzosa del Lozoya. Precio: 1.600 pesetas. ORGANIZA: Patronato de Juventud.

- **VIERNES, 29 DE DICIEMBRE:** visita a JUVENALIA. Edad: de 8 a 14 años. Lugar: parque Juan Carlos I (Madrid). Precio: gratuito. ORGANIZA: Patronato de Juventud.

- **SABADO, 30 DE DICIEMBRE:** entrega de premios del VII CONCURSO DE BELENES, en la parroquia San Miguel Arcángel, después de la Santa Misa de las 7 de la tarde. ORGANIZAN: Patronato de Cultura y Parroquia San Miguel Arcángel.

- **DEL LUNES 1 AL SABADO 6 DE ENERO:** SEMANA DE ESQUI. Edad: de 14 a 30 años. Lugar: Estación de esquí de Astún (Huesca). ORGANIZA: Patronato de Juventud.

- **VIERNES, 5 DE ENERO:** GRAN CABALGATA DE REYES. Salida: a las 17,30 horas, en la Casa de Cultura. A las 19 horas: Misa Infantil. Y a las 20 horas, reparto de regalos en el pabellón escolar (junto a la Iglesia). Información e inscripciones: en la Casa de Cultura o en el Pabellón Escolar. Organizan: Patronatos Municipales de Cultura y Juventud.

Clínica Dental

MORALDENT

**PRÓTESIS • EMPASTES • ORTODONCIA
ENDODONCIAS • ODONTOPEDIATRIA**

HORARIOS

Lunes a viernes, de 10 a 2 y de 5 a 8,30 · Sábados, de 10 a 2
TRAVESÍA MESÓN, 1 - bajo 8 • Teléfono 91 857 78 92 • MORALZARZAL

PELUQUERÍA

Acuario

UNISEX

- Depilación, rayos UVA.
- Tratamiento de parafina.
- Limpieza de cutis.
- Uñas de gel.

Calle de la Cruz, 33 MORALZARZAL
Teléf.: 91 857 82 36
(Madrid)



La Cabalgata de Reyes pondrá el broche de oro a las Fiestas Navideñas



La Cabalgata de Reyes será, sin duda, el acto estrella de las navidades y el cierre perfecto para estos días festivos.

Moralzarzal recibirá la visita de Sus

Majestades los Reyes Magos el próximo día 5 de enero de 2001, viernes, a las 5,30 de la tarde, hora en la que partirá la comitiva desde la Casa de Cultura. Los Reyes pasarán por las principales calles del casco urbano del municipio hasta llegar a la Iglesia Parroquial de San Miguel Arcángel, donde, a las 19 horas, se celebrará la Santa Misa, en la que, como en toda la jornada, los niños serán los protagonistas.

Y después, a las 20 horas, en el pabellón escolar (junto a la Iglesia), SS.MM. los Reyes Magos repartirán regalos a todos los niños que estén

empadronados en Moralarzarzal y que tengan entre 2 y 8 años.

Es importante recordar que, para que reciban regalo, es imprescindible inscribir a los niños antes del día 4 de enero de 2000 en la Casa de Cultura o en el pabellón escolar, donde está ubicada la sede del Patronato Municipal de Juventud.

Los niños que no estén empadronados en nuestro municipio también pueden recibir su regalo. Sus papás pueden informarse de cómo pedirles a los Reyes el regalo en la Casa de Cultura o en el Pabellón Escolar. ■

MANATÍ
BAR DE COPAS

C/ HUERTA, 22
MORALARZARZAL

MÚSICA AGRADABLE
AMBIENTE ACOGEDOR
TIEMPO PARA CONVERSAR
INMEJORABLES MOJITOS
ACTUACIONES EN DIRECTO
NOCHES ESPECIALES

Los amantes del esquí pueden pasar los primeros días del próximo año en Astún

Para los amantes del esquí, el Patronato de Juventud ha organizado una Semana Blanca en la estación de Astún, en el Pirineo de Huesca, entre los días 1 y 6 del próximo mes de enero de 2001.

Pueden participar todos los jóvenes que tengan entre 14 y 30 años. El precio es de 41.200 pesetas, aunque el Ayuntamiento subvenciona a los empadronados en el municipio, para los cuales el pre-

cio es de 36.000 pesetas.

El viaje incluye la estancia en régimen de pensión completa, el transporte, las clases de esquí, los remontes mecánicos y un seguro de accidentes.

Las inscripciones se pueden formalizar hasta el día 26 de diciembre. Los que estéis interesados, debéis inscribiros cuanto antes, porque el número de plazas es limitado.



El tradicional homenaje a nuestros mayores fue una auténtica fiesta

Trescientos mayores de nuestro municipio se reunieron el pasado día 14 de diciembre para participar en el homenaje que el Ayuntamiento les dedica cada año. Es un día festivo para ellos, ya que son los verdaderos protagonistas de la jornada.

Como es tradición, los actos se iniciaron con la Santa Misa que ofició el párroco de Moralarzal, D. Carlos M^a García Malo de Molina, en la Parroquia de San Miguel Arcángel. A continuación, las personas que así lo quisieron se trasladaron a la Estación "Príncipe de Asturias" para tomar el autobús que les trasladaría al restaurante Miravalle,

donde se celebró la comida de hermandad. A los postres, se rindió homenaje a las dos parejas del municipio que han cumplido en este año sus bodas de oro, esto es, sus cincuenta años de matrimonio. Dorotea y Pedro, y Asunción y Antonio recibieron de manos de José María Moreno, alcalde de Moralarzal, una metopa con el escudo del municipio y con una inscripción alusiva a sus 50 años de convivencia.

La fiesta concluyó en la Casa de Cultura, donde nuestros mayores pudieron disfrutar de un espectáculo de canción española, baile y variedades que hizo las delicias de todos los asistentes.

EN BREVE

● **PROGRAMA PARA QUE LOS JÓVENES APRENDAN A CONTROLAR SUS EMOCIONES.** La Concejalía de Servicios Sociales de Moralarzal y la Mancomunidad de Servicios Sociales THAM, junto con el Instituto de Enseñanza Secundaria de nuestra localidad, han organizado un Programa para el Desarrollo de la Inteligencia Emocional, dirigido a alumnos/as de Educación Secundaria.

Este programa, que se ha iniciado en este mes de diciembre y se prolongará hasta junio de 2001, tiene como objetivos desarrollar en los jóvenes una disposición adecuada para controlar impulsos y emociones, aprender a comprender las emociones de los demás y mejorar la automotivación de los jóvenes (aplicación, tenacidad, persistencia...).

Cada sesión incluye una parte teórica, realización de ejercicios de forma lúdica y aprendizaje de formas de utilizar las habilidades aprendidas en otros contextos. ■

● **ENCUENTROS PARA QUE LAS MUJERES EXPRESEN SUS INQUIETUDES Y NECESIDADES.**

La Mancomunidad ha organizado una serie de encuentros de mujeres para que éstas tengan un espacio para sí mismas, en el que expresar sus inquietudes, sentimientos y necesidades. Estos encuentros se celebran en la Casa de Cultura, de 5,30 a 7,30 de la tarde. Las próximas fechas son: 10 y 31 de enero, 7 y 21 de febrero, y 7 y 21 de marzo de 2001. ■

SEIBEO

HOGAR

REFORMAS FONTANEROS

Tif.: 91 857 73 35

ENRIQUE MELERO

EN LAS REFORMAS DEL HOGAR

CONFIE EN LOS PROFESIONALES

TRABAJOS EN PLADUR

TABICUERÍA
FALSOS TECHOS
MURALES

Tif.: 636 270 141



Papelería LIBRA

PRENSA ● LIBROS DE TEXTO
SELLOS DE CAUCHO
FOTOCOPIAS ● IMPRENTA
REGALOS ● SERVICIO DE FAX

C/ Iglesia, 23 - Telf. y Fax: 91 857 61 91
MORALARZAL



Amplia y variada oferta deportiva para todas las edades

No hay ninguna excusa para no practicar deporte en Moralarzal. La oferta abarca un gran número de disciplinas, tanto para niños como para mayores. Y todo ello, gracias a la excelente acogida que ha tenido el nuevo pabellón cubierto, que en su segunda temporada de vida está viendo cómo sus instalaciones funcionan a pleno rendimiento.



Para los más pequeños, los deportes que pueden practicar, los precios y sus horarios son los siguientes:

VOLEIBOL.....4.650 ptas./trim.
-Alevín/Infantil: lun. y mié., 17 a 18 h.
-Cadete: lun. y mié., 18 a 19 h.
-Absoluto: lun., mié. y vie., 19 a 20 h.

KARATE..... 9.300 ptas./trim.
Mié. y vie., de 17 a 18 y de 18 a 19 h., según niveles.

JUDO.....9.300 ptas./trim.
Mar. y jue., de 18 a 19 y de 19 a 20 h., según niveles.

TENIS.....4.600 ptas./mes
Fines de semana, dos h. semanales (mañanas).

ATLETISMO.....4.650 ptas./trim.
Mar. y vie., de 17 a 18 h.

AEROBIC INFANTIL. 6.300 ptas./trim.
Lun., mié. y vie., de 19 a 20 h.

FÚTBOL.....5.400 ptas./trim.
- Benjamín: lun. y mié., 17,30 a 18,30 h.
- Alevín: lun. y mié., 17,30 a 18,30 h.
- Infantil: mar. y vie., 18,30 a 19,30 h.
- Cadete: mar., 18,30 a 19,30, y vie., 18 a 19 h.

FÚTBOL SALA.....4.650 ptas./trim.
- Benjamín y Alevín: mar. y jue., de 17 a 18 h.
- Infantil: mar. y jue., de 18 a 19 h.
- Cadete: mar. y jue., de 19 a 20 h.

BALONCESTO.....4.650 ptas./trim.
Mié. y vie., de 18 a 20 h.

GIMNASIA RÍTMICA.6.900 ptas./trim.
-Nacidas en los años 91, 92 y 93: lun. y mié., de 17 a 18 h.
-Resto: lun. y mié., de 18 a 19 h.
-Equipo competición: lun. y mié., de 19 a 20 h., y vie., de 18 a 20 h.

PREDEPORTE.....4.650 ptas./trim.
Lun. y mié., de 17 a 18 h.

PSICOMOTRICIDAD.4.650 ptas./trim.
Mar. y jue., de 17 a 18 h.

AJEDREZ.....7.500 ptas./trim.
Mar. y jue., de 19 a 20 h.

TENIS DE MESA.....7.500 ptas./trim.
Mié., de 18 a 20, y sábados, 17 a 20 h.

ADULTOS

MANTENIMIENTO....6.300 ptas./trim.
-Grupos mañanas: lun., mié. y vie., de 10 a 11 y de 11 a 12 h.
-Grupo tardes: lun., mar. y jue., de 18 a 19 h.

AEROBIC.....7.800 ptas./trim.
-Grupo mañanas: lun., mié. y vie., de 10,30 a 11,30 h.
-Grupos tardes: lun., mié. y vie., de 20 a 21 y de 21 a 22 h.

JUDO.....5.200 ptas./mes
Mar. y jue., de 18 a 19 h.

BOULDER..... 2.000 ptas./trim.

Horario de apertura del polideportivo.

TAI-CHI..... 5.200 ptas./mes

Mar. y jue., de 20,30 a 22 h.

FULL-CONTACT..... 5.200 ptas./mes

Mié. y vie., de 20 a 21 h.

MUSCULACIÓN.....4.600 ptas./mes
Horario de apertura del polideportivo.

TENIS Y TENIS DE MESA: igual que niños

SAUNA.....500 ptas./sesión
Gratuita para inscritos en cualquier actividad.

ACTIVIDADES COMBINADAS

- Musculación + Aerobic: 6.200 ptas./mes.
- Musculación + Mantenimiento: 6.200 ptas./mes.
- Musculación + 1 Arte Marcial: 7.500 ptas./mes.

Todas estas actividades tienen un 30% de descuento para los usuarios que son abonados al deporte en Moralarzal. Los precios de los abonados son los siguientes:

General:

- Empadronados: 4.600 ptas./año.
- No empadronados: 9.200 ptas./año.

Infantil (hasta 14 años):

- Empadronados: 2.050 ptas./año.
- No empadronados: 4.100 ptas./año.

Jubilados:

- Empadronados: 2.050 ptas./año.
- No empadronados: 4.100 ptas./año.

Familiar:

- Empadronados: 9.200 ptas./año.
- No empadronados: 18.400 ptas./año



Moralzarzal-Gruceer: Fútbol Sala de élite en nuestro municipio

Nuestro municipio cuenta desde esta temporada con un equipo dentro de la élite del fútbol sala nacional. Se trata del Moralzarzal Gruceer, conjunto que milita en la Primera División Nacional y que ha recalado en nuestro municipio merced al convenio suscrito entre el Patronato Deportivo Municipal y la directiva del Gruceer.

En esta su primera temporada en Moralzarzal, el Gruceer se ha planteado como objetivo consolidarse en la categoría y adaptarse a su nueva sede. Tras disputarse las once primeras jornadas de Liga, nuestro equipo se encuentra en la zona media de la tabla, con cuatro victorias, un empate y cinco derrotas en los diez partidos que ha disputado.

Por lo que respecta al Patronato Deportivo Municipal, su junta está muy satisfecha con la presencia de este equipo en el municipio, sobre todo por el auge que ha experimentado este deporte en nuestra localidad, al cual ha contribuido de manera especial este equipo. Tanto es así, que incluso se ha podido crear un conjunto filial en el que militan chavales jóvenes del municipio a los que les gusta este deporte. El Moralzarzal Gruceer "B" milita en la 3ª Regional madrileña, en cuyo grupo Primero ocupa un meritorio quinto puesto tras disputarse las primeras nueve jornadas.

● La Liga Local, en auge

Desde principios de octubre, se disputa en el pabellón cubierto de Moralzarzal la segunda edición de la Liga Local de Fútbol Sala.

Hay que destacar que, gracias a la buena acogida de la primera edición y al éxito de las 24 horas que se celebraron en el mes de julio, se ha aumentado el número de equipos, pasándose de los 12 del pasado año a los 16 que participan en la temporada 2000-2001. Otra prueba más de que el fútbol sala ha experimentado un auge espectacular en nuestro municipio.

La Liga Local ha disputado ya sus nueve primeras jornadas. ■

CLASIFICACIONES FÚTBOL SALA

MORALZARZAL-GRUCER 1ª División Nacional A (Grupo 3º)

	J.	G.	E.	P.	GF.	GC.	Pt.
U.Tres Cantos.....	10	9	0	1	80	40	27
Cuéllar-Cojalba..	10	8	1	1	59	33	25
Collado Villalba.	11	7	2	2	76	63	23
Sporting Zamora.	10	7	0	3	45	39	21
Ind.F.Gancedo....	10	6	2	2	64	48	20
Haugton C.....	11	6	0	5	50	50	18
MCR Villalba.....	10	5	1	4	40	39	16
Sol Fuerza.....	11	5	0	6	44	43	15
Moralzarzal Gr..	10	4	1	5	44	58	13
Boadilla.....	11	4	1	6	55	58	13
Benavente.....	10	4	1	5	46	47	13
Isav. Leganés.....	10	2	2	6	49	52	8
UPM-CEES.....	10	2	1	7	52	64	7
M.Leganés.....	10	2	0	8	32	68	6
Esc.Cajasegovia.	10	0	0	10	32	66	0
.....	0	0	0	0	0	0	0

MORALZARZAL-GRUCER "B" 3ª Regional (Grupo 1º)

	J.	G.	E.	P.	GF.	GC.	Pt.
Costa del Sol.....	8	8	0	0	53	25	24
Dehesa Villa B...	9	7	1	1	41	13	22
NI Mensajeros...	8	6	0	2	44	32	18
Secolo.....	9	6	0	3	45	31	18
Moralzarzal Gr..	9	5	0	4	38	42	15
Buen Consejo A.	9	4	1	4	27	32	13
CD Resaca.....	8	4	1	3	28	23	13
CDOG.....	8	4	0	4	31	26	12
Almudena.....	8	3	0	5	33	30	9
Gahmur G.....	8	2	0	6	23	35	6
Zakos Andam.....	8	1	1	6	23	42	4
Rompepelotas...	7	1	0	6	12	36	3
Maccabi Madrid.	7	0	0	7	10	41	0
.....	0	0	0	0	0	0	0
.....	0	0	0	0	0	0	0
.....	0	0	0	0	0	0	0

LIGA LOCAL MORALZARZAL

	J.	G.	E.	P.	GF.	GC.	Pt.
Cerám. Torres...	9	7	1	1	38	13	22
Res. La Tejera....	9	6	1	2	44	20	19
Autoesc. Abril....	9	5	3	1	24	17	18
Casa Alpoca.....	9	5	1	3	30	25	16
Cava 28.....	9	5	1	3	28	24	16
Mochetti.....	9	5	1	3	37	22	16
Pinturas Vara.....	9	5	0	4	38	27	15
Mallas Castilla....	9	4	2	3	35	23	14
Dehesa Boyal.....	9	4	1	4	31	35	13
Cervec. El Raso...	9	4	1	4	31	25	12
Constr. Doble M..	9	3	3	3	21	19	12
Los Llanos.....	9	3	2	4	17	27	11
Grupo 55.....	9	3	1	5	32	36	10
Mesón Castillo....	9	2	1	6	22	39	7
Superskull.....	9	1	1	7	15	36	4
Cercanías.....	9	0	0	9	6	61	0



El pabellón acogió la final autonómica de conjuntos de gimnasia rítmica

El pabellón cubierto de Moralarzarzal ha vuelto a acoger una competición de alto nivel de gimnasia rítmica. El pasado día 4 de noviembre se celebró en nuestro municipio la final del Campeonato Autonómico de Conjuntos en todas sus categorías, de la que salieron los equipos clasificados para el Campeonato de España.

Las gimnastas, llegadas de una docena de municipios madrileños, nos ofrecieron un excelente espectáculo deportivo.

No en vano, algunas de las participantes que pisaron la pista de nuestro pabellón han sido campeonas de España e incluso han representado a nuestro país en los últimos Juegos Olímpicos. ■



Moralzarzal ya tiene equipo de baloncesto

Nuestro municipio ya tiene equipo de baloncesto. El C.B. Moralarzarzal ocupa, en estos momentos, la segunda plaza del Grupo 2 de la Segunda División Autonómica, lo cual es una excelente

noticia. Desde estas líneas, queremos desear toda la suerte del mundo a nuestro equipo y animar a todos los aficionados a este deporte a que se acerquen al pabellón a presenciar los partidos. ■

CARNES Y FIAMBRES
LA BOUTIQUE DE LA CARNE
MANOLO Y PABLO

TERNERA · AÑOJO · COCHINILLO · CERDO
 CORDERO DE SEGOVIA

C/ IGLESIA, 22 TEL. 91 857 69 06
 MORALARZARZAL

VACI Ø

Arquitectura y Urbanismo, S.L.

Tel./Fax 91 857 84 67 28411 Moralarzarzal
 C/ Huerta, 22 - 2º A MADRID

CAFE BAR
Cava 28

UN LOCAL CON MUCHAS TABLAS...
 ... DE CARNE, SALCHICHAS, PATATAS, PATÉS, QUESOS, ETC.

C/ Huerta, 13 28411 Moralarzarzal
 Tel.: 91 857 84 78 (Madrid)

Vuelve la DIVERTECA !!

Para chic@s de entre 8 y 15 años

Información e inscripciones:
 en la sede del PATRONATO MUNICIPAL DE JUVENTUD (C/ Caño, 1 - Pabellón Escolar), de 19 a 21 horas. Tlf.: 91 857 79 87.



El Futuro empieza hoy

José del Castillo Gordo
Concejal Grupo Municipal PSOE

Este título no es ciertamente original, pero sí expresa un sentir cotidiano en la vida social. En efecto, tanto nuestro desarrollo personal como el de las empresas y distintas colectividades que forman el tejido social en el que nos movemos, está condicionado a las actuaciones que hagamos en el presente. Pero existen circunstancias, ajenas a nuestros propios esfuerzos, que influyen en el proceso. Es claro que el desarrollo individual de cada sujeto está condicionado por sus circunstancias familiares, culturales y sociales donde vive, y es claro también que

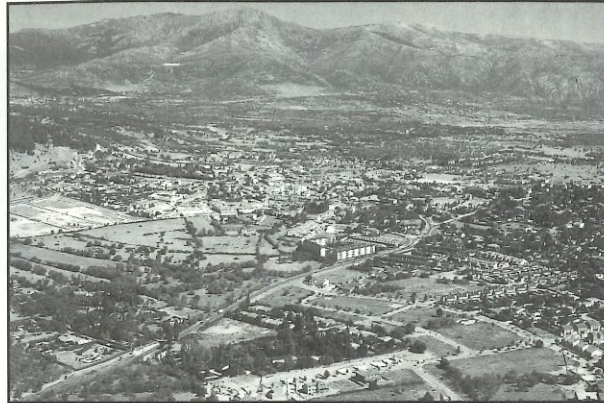

las empresas deben tomar sus decisiones de acuerdo al entorno económico en que se mueven (les influyen las decisiones de las autoridades monetarias, el nivel de inflación, la aptitud de la competencia, las normativas legales, etcétera).

Uno de los condicionantes que más influye en lo anterior es el territorio en el que nos movemos: nuestro pueblo. Nuestro pueblo que, a su vez, es un ente vivo que se compone de población, territorio, naturaleza, historia, cultura, calidad de vida, servicios sociales... Es decir, de todo aquello que necesitan los hombres para vivir. Existen todos los modelos de pueblo que nos queramos imaginar, pero la elección de cualquiera de ellos influye decisivamente en la vida de los futuros pobladores. Por tanto, nuestras actuaciones de hoy no son neutrales, ya que estamos condicionando la vida de nuestros sucesores.

En tiempos felizmente pasados, los

ciudadanos no podían decidir cómo querían que fuera su pueblo, lo decidía la "autoridad". Con las conquistas democráticas, son ahora los que deben diseñar el futuro del pueblo, marcando las prioridades del presente. Los mecanismos electorales marcan, sin duda, el ritmo que, en general, quiere la población que lleve la "política municipal".

Sin embargo, la sociedad no se estanca durante los cuatro años de mandato municipal, ni los programas políticos abarcan todos los temas que interesan a los ciudadanos (por ser prácticamente imposible solucionar todo en una Legislatura y porque las necesidades van naciendo y muriendo continuamente). Es necesario el ejercicio democrático día a día, disponiendo de los mecanismos necesarios para que la sociedad civil haga llegar a los políticos sus ideas a la par que vayan naciendo. De igual forma, es necesario respetar, desde los

vencedores políticos, las ideas de las minorías políticas, porque representan una parte importante de la sociedad (aproximadamente un 47% de los electores) que no puede dejar de ser escuchada.

En la política municipal, podemos, a grandes rasgos, distinguir dos facetas fundamentales: la gestión y la planificación a largo plazo. Parece claro que la oposición no debe realizar la gestión como si hubiera ganado en las elecciones; los que las ganaron (el Equipo de Gobierno del PP) tienen la obligación de cumplir con sus electores sus compromisos, y la oposición tiene el deber de fiscalizar que las actuaciones del Equipo de Gobierno se ciñan a la legalidad. Pero la planificación no influye sólo en los tiempos actuales, sino que condiciona el futuro de Moralarzarzal, cargando en las generaciones que vengan circunstancias difíciles de cambiar. La planificación debe realizarse después de la consulta a todos los estamentos sociales (grupos políticos, asociaciones ciudadanas, etcétera).

Por ello, los socialistas consideramos que existen temas que deben ser abordados desde los parámetros de un pacto por el futuro de Moralarzarzal, en el que la oposición renuncie a una dialéctica partidista y el Equipo de Gobierno del PP someta a consenso sus iniciativas y propuestas, conscientes ambos de que tales temas superan el ámbito temporal para el han sido elegidos por los ciudadanos. ■

SIGLO XXI

Moralzarzal

Gestión Inmobiliaria



API

Colegiado 1136
C/ Huerta, 28
Moralzarzal
91 857 69 74



FRANCISCO LARREA S/A

Línea regular de viajeros
Servicio Urbano de Collado Villalba
Excursiones, Colegios y Fábricas

Estación Príncipe de Asturias

Teléf: 91 857 71 49

Fax: 91 857 67 21

MORALZARZAL (Madrid)

Salida de Madrid:

Intercambiador de Moncloa,

Dársena 2

Frutos Cartón Blázquez

FONTANERO CALEFACTOR

Teléf. 91 857 80 56

Móvil: 687 42 42 13

677 82 17 68

C/ Cruz, 45 - Bajo Izqda.
MORALZARZAL (Madrid)



INFORMACIÓN DE INTERÉS

AYUNTAMIENTO

Teléfonos: Información: 91 857 70 05 - 91 842 79 10. **Fax:** 91 857 80 55.

Horario de Atención al Público: De lunes a sábado, de 9,00 a 14,00 horas.

ALCALDÍA. Alcalde-Presidente: Don José María Moreno Martín. Despacho: lunes a viernes, de 10,00 a 14,30 horas, previa petición de cita.

CONCEJALÍA DE URBANISMO, OBRAS PÚBLICAS E INFRAESTRUCTURAS. Concejal Delegado: Don Aurelio González García. Despacho: martes y jueves de 13,00 a 14,30 h.

CONCEJALÍA DE EDUCACIÓN. Concejal Delegado: Don José Manuel Soriano Garcés. Despacho: martes y jueves, de 12,00 a 14,00 horas.

CONCEJALÍA DE HACIENDA. Concejal Delegado: Don Javier Martín Pascual. Despacho: martes y viernes, de 13,00 a 14,00 h.

CONCEJALÍAS DE MEDIO AMBIENTE, PARQUES Y JARDINES, FESTEJOS Y LIMPIEZA VIARIA. Concejal Delegado: Don Santiago Nieto Reguera. Despacho: lunes y miércoles, de 13,00 a 14,00 h.

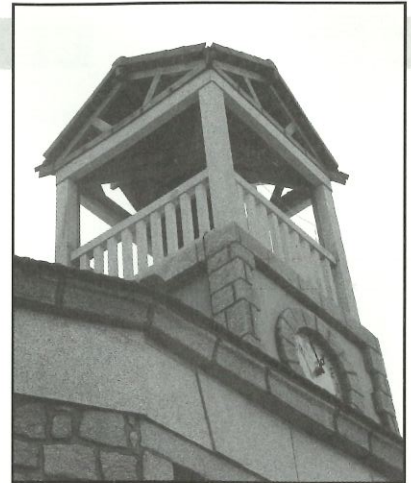

PATRONATO DE JUVENTUD

Oficina de Información Juvenil: en el Pabellón Polideportivo Escolar (calle del Caño, 1). **Teléfono:** 91 857 79 87.

- ✓ Información General.
- ✓ Subvenciones.
- ✓ Actividades.

TECNICO: César Escudero González.

HORARIO DE ATENCIÓN AL PÚBLICO: de lunes a viernes, de 19 a 21 horas.

CASA DE CULTURA

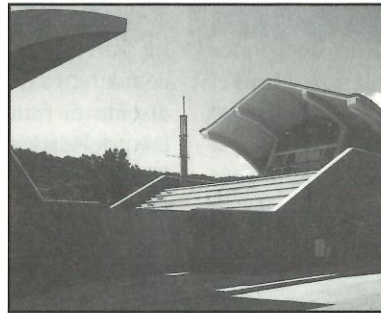

Dirección:
C/ Raso, 11.

Teléfonos:
91 857 69 00
y 91 857 76 00.

Horario de invierno:
de lunes a viernes, de
9,30 a 14,00 h. y de
15,30 a 21,00 h. Fines
de semana, de 10 a 14 h.

PATRONATO DEPORTIVO MUNICIPAL

DIRECCION: C/ Cañada, 50 (pabellón cubierto).

TELEFONOS: 91 857 69 90 (sede), 91 857 78 86 (polideportivo).

HORARIO DE ATENCIÓN AL PÚBLICO: de lunes a domingo, de 10 a 14 y de 16 a 22 horas.



CENTRO MÉDICO LOCAL

-**CONSULTA:** cita previa en el teléfono 91 857 70 41.

-Mañanas: Dra. Elena Ródenas Moreno.

-Tardes: Dr. José R. Castellón Fantova.

-**URGENCIAS: SERVICIO MUNICIPAL:**

-De lunes a viernes, no festivos, desde las 9,00 de la tarde de cada día laborable hasta las 9,00 de la mañana del día siguiente.

-Sábados y domingos, desde las 9,00 de la mañana del sábado hasta las 9,00 de la mañana del lunes, ininterrumpidamente.

-Festivos, desde las 9,00 de la tarde del día anterior hasta las 9,00 de la mañana del día siguiente.

BIBLIOTECA MUNICIPAL

DIRECCION: C/ Antón, 18-20. **Teléfono:** 91 857 69 19.

HORARIO DE INVIERNO: de lunes a viernes, de 16,30 a 20,30 h.; sábados, de 10 a 14 horas.

CASA DE NIÑOS

DIRECCION: Calle Caño, 9 y 11.

Teléfono: 91 857 69 66

HORARIO: De lunes a viernes, de 9,30 a 13,30 h.

TALLER DE PADRES: martes y jueves, de 15,00 a 16,30 h.

PARROQUIA

HORARIO DE MISAS EN INVIERNO

AÑO JUBILAR 1999-2000

Sábados y vísperas: 7 tarde. **Domingos y festivos:** 11 y 12,30 mañana. **Martes, jueves y viernes:** 6 tarde. **Miércoles:** 9 mañana. **Lunes:** no hay. **Confesiones:** media hora antes de cada Misa. **Despacho parroquial:** martes y viernes, de 4,30 a 6 tarde.

Avisos: tlf. 91 857 70 34, 91 857 76 03 y 91 857 71 83.

ASISTENTE SOCIAL

SEDE: Centro de Salud.

TELEFONO: 91 857 73 60.

HORARIO: de lunes a viernes, de 11,00 a 14,00 h.

CITA PREVIA: lunes, miércoles y viernes, de 10,30 a 14,30 h.

POLÍGONO INDUSTRIAL "LA ENCINILLA"

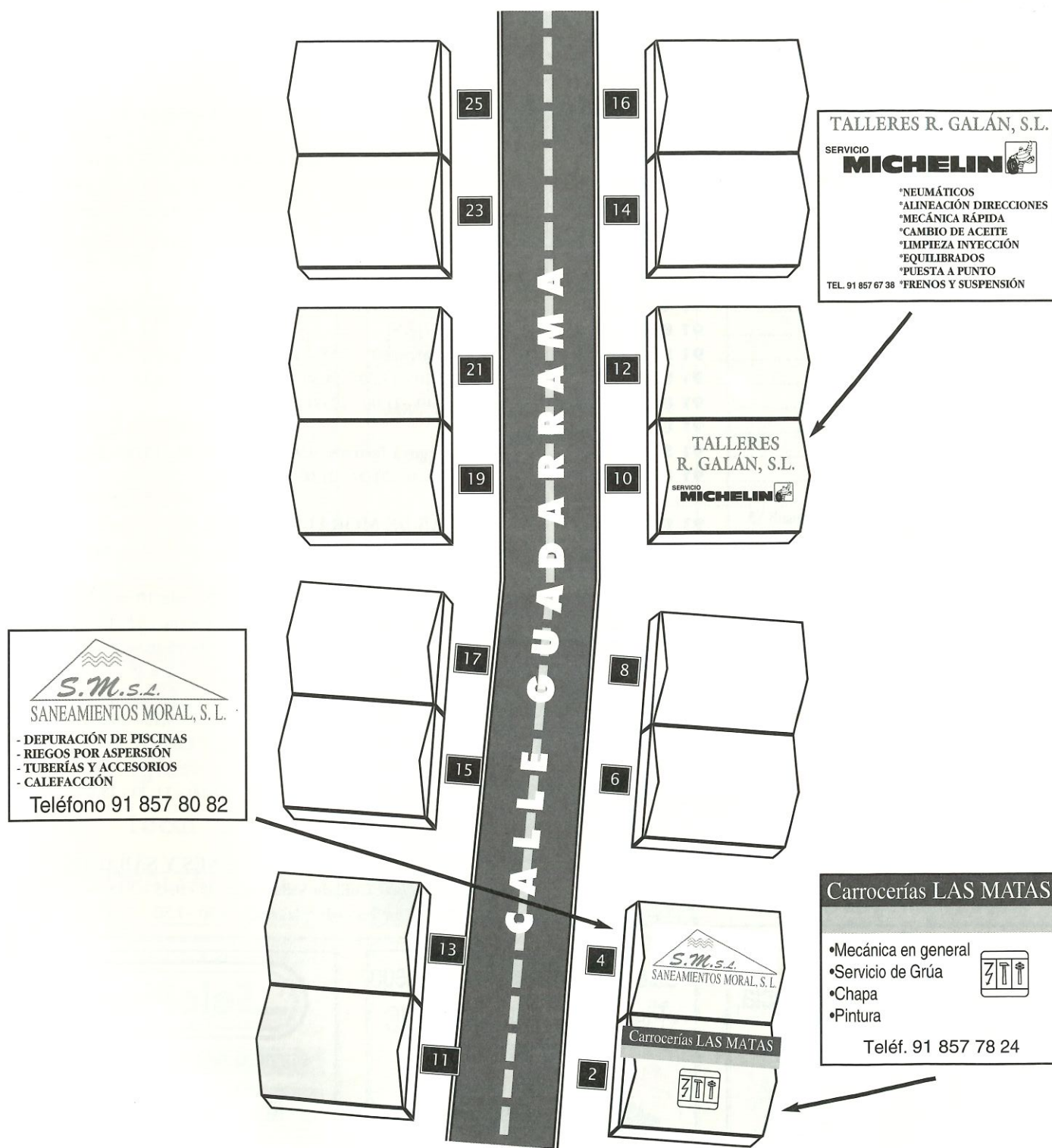

Talleres, Almacenes y Servicios, en Moralzarzal



Teléfonos de interés

Ambulancias..... **91 850 07 87**
 Asistencia Social..... **91 857 73 60**
 Averías servicio agua..... **649 46 98 49**

Ayuntamiento..... 91 857 70 05
 **91 842 79 10**
 Fax: **91 857 80 55**

Biblioteca Municipal..... **91 857 69 19**
 Bomberos CAM..... **085**
 Bomberos Villalba..... **91 850 63 61**
 Canal de Isabel II (centralita)..... **91 445 10 00**
 Casa de Cultura..... **91 857 69 00**
 **91 857 76 00**
 Casa de Niños..... **91 857 69 66**
 Centro de Salud..... **91 857 70 41**
 Colegio Público..... **91 857 65 02**
 Cruz Roja Villalba..... **91 850 14 62**
 Desempleo INEM C. Villalba..... **91 850 38 88**
 Emergencias CAM..... **112**
 Estación Bus Ppe. Asturias..... **91 857 71 49**
 Estación RENFE Villalba..... **91 850 53 90**
 Gabinete de Prensa..... **609 04 50 18**
 Guardia Civil (Cerceda)..... **91 857 40 04**
 Hogar Tercera Edad..... **91 857 84 48**
 Iberdrola..... **901 20 20 20**
 Pabellón escolar..... **91 857 79 87**
 Parroquia..... **91 857 70 34**
 Patronato de Cultura..... **91 857 69 00**
 Patronato de Juventud..... **91 857 69 90**
 Patronato Deportivo..... **91 857 69 90**

Policía Municipal..... 649 46 98 45

Pabellón cubierto..... **91 857 69 90**
 Tanatorio..... **91 857 60 36**
 Tanatorio (urgencias)..... **609 63 30 83**

Horario de autobuses

-SALIDAS DE MADRID

(intercambiador de Moncloa, dársena 2):

*Laborables: 6,30 - 7,00 - 7,30 - 7,45 - 8,00 - 8,30 - 9,15 - 9,45 - 10,15 - de 10,30 a 12,30: cada 30 m. - 12,45 - de 13,00 a 14,30 cada 10 m. - ●14,35 - 14,40 - ●14,45 - 14,50 - ●14,55 - 15,00 - 15,10 - 15,20 - ●15,25 - 15,30 - 15,35 - 15,40 - 15,50 - de 16,00 a 18,00: cada 15 m. - 18,10 - 18,20 - 18,30 - 18,40 - 18,50 - ●18,55 - 19,00 - 19,10 - 19,20 - ●19,25 - 19,30 - ●19,35 - 19,40 - 19,50 - ●19,55 - 20,00 - 20,10 - 20,20 - 20,30 - ●20,35 - 20,40 - ●20,45 - 20,50 - ●20,55 - de 21,00 a 22,30: cada 10 m. - 22,45.

●No funcionarán los viernes, ni durante el mes de agosto

*Sábados: 8,00 - 9,15 - 10,30 - 11,00 - 11,30 - 11,45 - 12,15 - 13,00 - 13,10 - 13,30 - 14,30 - 14,45 - 15,40 - 16,30 - 17,00 - 18,00 - 19,30 - 19,40 - 21,00 - 22,00 - 22,30.

*Domingos y festivos: 9,00 - 10,00 - 11,30 - 13,00 - 14,00 - 16,30 - 18,00 - 19,30 - 20,00 - 21,00 - 22,00 - 23,00.

-SALIDAS DE MORALZARZAL

(Estación Ppe. Asturias, c/Antón 46-48):

*Laborables: 5,45 - de 6,10 a 10,00: cada 10 m. - de 10,15 a 10,45: cada 15 m. - de 10,45 a 15,15 cada 30 m. - 15,30 - de 15,45 a 18,15: cada 30 m. - de 18,30 a 19,30: cada 15 m. - 20,00 - 20,15 - 20,45 - 21,00 - 21,30 - 22,00.

*Sábados: 6,40 - 7,00 - 7,15 - 7,40 - 8,15 - 9,15 - 10,00 - de 10,45 a 17,45: cada hora - 18,15 - 19,30 - 20,15 - 21,00 - 21,30.

*Domingos y festivos: 7,00 - 8,00 - 10,00 - 11,30 - 13,00 - 15,15 - 17,00 - 18,30 - 19,30 - 21,00 - 22,15 (v).

-AUTOBUS BUHO (SÓLO VIERNES Y SÁBADOS)

*Moralzarzal - Collado Villalba: 22,45 - 0,45 - 2,45.

*Collado Villalba - Moralzarzal: 23,50 - 1,50 - 3,50.

Para cualquier emergencia,

112

• Calefacción • Fontanería • Riego
 • Piscinas • Canalones de PVC



Llansó & Di Renzo
 Tel 91 857 81 90



SERVICIO GRATUITO A DOMICILIO



LA REINA DE LAS PIZZAS

GUADARRAMA
 ☎ 91 854 77 04

SOTO DEL REAL
 ☎ 91 847 99 63

MORALZARZAL
 ☎ 91 857 70 33

MANZANARES EL REAL
 ☎ 91 853 97 48



Centro Comercial

CHOKO-MAYTE

C/ Iglesia, 17

MORALZARZAL

¡¡Os deseamos Feliz Navidad y Próspero 2001!!

MORALIMP TINTORERÍA
LAVANDERÍA
LIMPIEZA EN SECO
PLANCHADO

Por fin en Moralzarzal
RECOGIDA Y ENTREGA A DOMICILIO

TLF.: 91 857 85 27



Hogar & jardín

REGALOS Y COMPLEMENTOS

Centro Comercial Choko Mayte, local 1
TLF.: 91 857 85 27 28411 MORALZARZAL (Madrid)

LA JUGUETERÍA

TITA MARTÍN

Calle de la Iglesia nº 17 LOCAL 7
Telf. 91 857 84 95
MORALZARZAL (Madrid)



CENTRO
ÓPTICO

**GAFAS GRADUADAS, LENTES DE CONTACTO,
GAFAS DE SOL, AUDÍFONOS,
GRAN VARIEDAD EN LUPAS, BRÚJULAS,
TERMÓMETROS, ESTACIONES,
TELESCOPIOS, ETC.**

C/ de la Iglesia, 17 - 1ª PLANTA
Tel.: 91 857 87 37 MORALZARZAL

CASA LADIS I y II

- CAFETERÍA -
- DESAYUNOS Y MERIENDAS -
- SANDWICHES -
- HAMBURGUESAS -

C/ Huerta, 27

Tel. 91 857 60 78

C/ Iglesia, 17

Tel. 91 857 65 86

MORALZARZAL

Boutique
Hogar

TAP TAP

Casas
de Casa

C/ Iglesia, 17

Local 8

MORALZARZAL

clima

Ana Castaño

PERFUMERÍA · REGALOS

TEL. 91 857 87 89

MORALZARZAL

Rosa María de Marcos

Centro de Estética y Peluquería
de Señoras y Caballeros

ESPECIALISTAS

- TRATAMIENTO DEL ACNÉ.
- PEDICURA SIN DOLOR, RIZADO Y TINTE DE PESTAÑAS.
- DEPILOCACIÓN DEFINITIVA INDOLORA SIN AGUJA.
- TRATAMIENTOS FACIALES Y CORPORALES.
- UÑAS DE GEL.
- MASAJES MORFOLÓGICOS.

C/ Iglesia, 17 Moralzarzal Telf. 91 857 87 48

ESPECIALISTAS EN NOVIAS Y CORTES DE CABALLERO

COCHINAS, BAÑOS Y REFORMAS

M B REFORMAS

- Ventanas de aluminio y PVC
- Mamparas de baño y ducha
- Accesorios y griferías
- Columnas de hidromasaje
- Muebles de cocina y baño
- Frentes de armario
- Revestimiento interior de armarios
- Puertas de paso

C/ Iglesia, 17 (Centro Comercial Choko Mayte)
Tel.-Fax 91 857 69 54 Moralzarzal (Madrid)

VIDEO CLUB "Alu-cine"



Su nuevo VIDEO CLUB
en MORALZARZAL

ALQUILER DE VIDEOJUEGOS

Abierto todos los días de la semana
HORARIO: De 10 a 14,30 y de 17 a 22 h.
(viernes, sábados y vísperas de fiesta,
hasta las 23 h.)

Centro Comercial Choko Mayte (C/ Iglesia, 17), 1ª planta
Tel.: 91 857 88 82 MORALZARZAL

E. Manuel Concha Sánchez

ARQUITECTO

C/ Iglesia, 17 - Local 12

Tlf.: 91 857 85 58

CERCEDA CENTRO



1ª, 2ª y 3ª FASES VENDIDAS

MAGNÍFICOS PAREADOS DE MÁS DE 200 M² EN PARCELA DESDE 240 M². PRIMERAS CALIDADES. EN PLENO CASCO URBANO DE CERCEDA. ENTORNO ÚNICO. FRENTE A 17.000 M² DE PARQUE MUNICIPAL. EXTRAORDINARIAS VISTAS.

¡ PROMOCIÓN DE 30 PARCELAS !

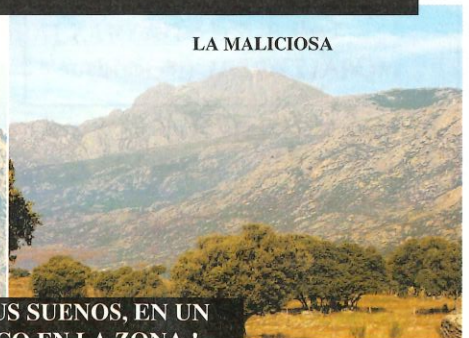
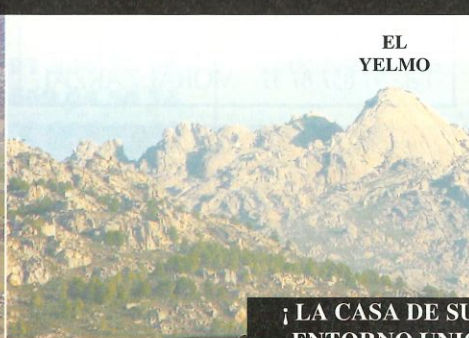

¡ LA CASA DE SUS SUEÑOS, EN UN ENTORNO ÚNICO EN LA ZONA !

PARCELAS DE MÁS DE 800 M² EN URBANIZACIÓN, LIMITANDO CON CUENCA ALTA ENTRE EL BOALO Y MANZANARES. A 20 MINUTOS DE LA PEDRIZA DANDO UN PASEO. VISTAS EXCEPCIONALES. ZONA TRANQUILA. COMPLETAMENTE LLANAS. 50% FINANCIADAS.

DISPONEMOS DE UN PROYECTO DE CASA IDEAL:

CHALETOS INDEPENDIENTES EN UNA PLANTA DE 160 M², CONSTRUIDOS EN PARCELA DE 800 M², CON AMPLIO GARAJE. POSIBILIDAD DE BUHARDILLA. 80% FINANCIADO.



MONTELAR

Gestión Inmobiliaria

INFORMACIÓN Y VENTA:

EN NUESTRA OFICINA (C/ IGLESIA N° 23, MORALZARZAL) O EN NUESTRA CASETA DE ATENCIÓN AL CLIENTE, SITA EN CTRA. M-608, DIRECCIÓN MANZANARES-CERCEDA, JUNTO A LA ROTONDA DE ENTRADA A CERCEDA.

TFNO: 91 857 77 65